廣州民國日報

許可證審字第六十一號

社址廣州市光復中路七十九號

有線電掛號柒捌式伍　無線電掛號式肆捌〇

編輯部自動電話壹壹捌式〇　經理部自動電話壹〇陸柒伍

第拾叁年　第叁捌玖玖號

今日出紙肆大張零售小洋伍分

總理遺囑

余致力國民革命凡四十年其目的在求中國之自由平等積四十年之經驗深知欲達到此目的必須喚起民衆及聯合世界上以平等待我之民族共同奮鬥 現在革命尚未成功凡我同志務須依照余所著建國方略建國大綱三民主義及第一次全國代表大會宣言繼續努力以求貫澈最近主張開國民會議及廢除不平等條約尤須於最短期間促其實現是所至囑

本報價目(郵費在內)

	本市	國內日本朝鮮	外洋	香港澳門
一月	一元二毫	一元四毫	四元五毫	三元
半年	六元二毫	七元八毫	二十六元	十八元
全年	十二元	十五元	五十二元	三十六元

今日新聞提要

意阿戰爭本週內爆發(一張二版)

德專使赴比訂不侵約(一張二版)

上海商業竟一落萬丈(一張三版)

陳維周整頓粵鹽湘銷(一張四版)

本報重要啓事

本報副刊除明德無線電哲學三周刊已經於每星期一二三日分別刊行外現爲充實內容起見自十月一日起一律改爲周刊星期四日爲政治經濟周刊由國立廣東法科學院教務長梁明致先生主編星期五日爲教育周刊由國立中山大學教育系教授王越先生主編星期六日爲科學周刊由勤勤大學生物學教授陳兼善先生主編除由各刊同人自行撰稿外並歡迎投稿(稿費每千字一元至二元)尚希愛讀諸君指示一切爲荷

廣州地方法院佈告

第四四三四號

爲公告事查廣州嘉華銀行洗錫鴻聲請宣告清理一案前經裁定依照破產程序辦理茲據債務人洗錫鴻再呈具和解方案請續開債權人會議前來復經依法批示照准各在案茲定期本年十月廿五日廿六日假長堤青年會繼續召開債權人會議是日(即廿五日)上午十一時開始投票至下午五時止翌日(即廿六日)上午十一時開票決不展限除分令管財人陳達材遵照辦理外合行佈告仰各債權債務及利害關係人等一體知照此佈

中華民國二十四年九月廿九日　院長

新華 兩院今天同映 中華

吳楚帆 李綺年 最近主演

大觀公司全部粵語歌曲唱歌聲片

壯烈雄偉超絕一切

生命線

蜚聲海外名旦 花影容 黃壽年 葉仁甫 錢大叔

心弦口琴 拍演

社省港隊 合奏

吳楚帆演 不堪重觀舊征袍

悲壯沉雄聲烈金石 揮劍起舞勇冠三軍

李綺年唱 兒安眠

片中歌文俱有字幕 聽聲尋字加倍興趣

花影容演 天女散花

生命線主題歌 全體演員合唱

黃壽年 葉仁甫 合作 諧 草裙舞

自有粵語聲片以來 當推此片爲最有意義的第一聲!

關文清君歐美歸來後第一顆炸彈!

南國藝人大集會心血結晶

熱誠愛國諸君注意 電通全部對話唱歌愛國有聲片

自由神

新秋影壇的重鎮 國產片的鐵軍

自由神

王瑩女士東島歸來第一聲的悲壯作

周伯勳 顧夢鶴 施超 吳湄 藍蘋(合演)

最高的話劇人材大會串

自由神

●不自由毋寧死!

我們寧願爲自由而死,不願做奴隸而生!我們需要自己力量,做一個自由的人!

爲自由而戰的勇士們底吶喊

高等考試定期報名公告

(甲)考試種類(一)普通行政人員(二)財務行政人員(三)會計審計人員(四)統計人員(五)外交官領事官(六)教育行政人員(七)建設人員(八)衛生行政人員(九)司法官

(乙)考試日期 本年十一月一日開始舉行

(丙)考試區域及地點(一)首都(二)廣州(三)北平(四)西安

(丁)報名地點 南京本會高等考試報名處

(戊)報名日期 八月二十日開始 九月三十日截止

(己)報名書件 向本會報名處函領並得依應考人之利便分向各省市區教育廳局就近函領其未經審查合格得有高等考試應考資格證明書者可兼領報請審查與報名同時爲之

(庚)應考須知 關於本年高等考試法令應考資格考試科目應考手續以及一切應考人應行注意事項本會編有『民國二十四年高等考試應考須知』凡函領報名書件者即隨發一冊應考人可查照辦理

考試院考選委員會公告

廣州市中山公會聲明啓事

啓者日前報章發表有用本公會名義上呈當道爲本邑楊縣長辯護之舉查此事并未經過董事會決議當屬個人行動除會·澈查外特此登報否認

廣州市中山公會董事會啓　一八二一申

省市商會委員發起立案商業簿記講習所招日夜班免費生

名額有限報名從速(開學)十月一日(所址)城內廣大路西關西來初地

廣州防城學會徵求會員啓事

本會章程規定每年秋季徵求會員一次茲遵章定於九月廿八日起至十月廿七日止爲新會員入會登記時期凡我邑留省同學請到維新路三八二號二樓本會登記

市一中招升高初中預備班生

成績優良者免試直升本校 期費用升高中卅元升初中廿五元 報名即日起 開課十月一日 校址粵秀山麓

東南日語研究學院招男女生

十月一日續開初級新班 本院特聘桑島先生專任發音及會話 院址仙湖街後門患福東路 報名從速章程備索

維新日本文速成班招生

招初級夜班以最速成簡便方法教授負責解決赴日留學住宿入學等問題章程請到本校索取(本校原有班額已足惟請求入學者日衆故特設此班以應學者個人教授給招) 校址維新北路棉苑里九號三樓

永漢

即日開影 (許可証重字九一六號)

昨天擠擁 今天請早

意大利的一段驚人事跡

高望公司傾全力攝製之驚震世界非常偵探鉅片

羅馬快車

干勒威 愛絲德羅士頓 暨歐美十二位明星合演

火車在電掣風馳般前進着。劇情如狂風暴雨般進展着。雖三日不睡者觀之。亦將興奮百倍

二十四小時中 奇案層出不窮 一輛車廂之內 寫盡人間一切

集合歐美人材·運用新奇技巧,費時一年有餘才成此巨構

奸刁富商,私奔男女,兇惡大盜,各色人物,一齊登場

鬼蜮伎倆,溫柔媚術,欺騙手段,各種法術,同時暴露

●下期換影 偵探奇情香新片 風流案●

將快放映古裝歷史巨片

十字軍東征

與『萬王之王』,『羅宮春色』同樣偉大!

雙十節映 全部粵語 神史巨片 下集 梁山伯祝英台

不日放映 大觀公司 粵語笑劇 半開玫瑰

林坤山及半開玫瑰聯合主演

不日放映 海上鶯花

廣州高級會計學校續招男女生

本校准照中等學校立案 本校原定學額經已招滿茲因請求入學者甚衆特將學額擴充增招日夜班生二十名額滿隨時止截 校址文明路消防所對面 電話壹壹八六二 230申

恕訃不週

顯考榮之府君痛於中華民國二十四年九月二十四日未時壽終上海宏恩醫院不孝駒驄孫誠隨侍在側敬奉移於海格路中國殯儀館謹簽於九月廿九日(星期日)下午一點卅分鐘大殮二點鐘發引權厝閘北聯義山莊擇日家奠領帖叨在

友世黨寅學鄉戚誼 哀此訃聞

孤子歐陽驄 驊 駒 泣血稽顙

孫 誠 初 權 同 泣血稽顙

女 佩珍 孫女 儀衛 儀順 儀子 儀曹 儀德 泣血稽顙

女 佩瓊 佩瑜 適王 泣血稽顙

喪居上海億定盤路三十二弄安定坊十六號　268申

訃聞

家少主 溢聲 振聲 樹聲 耀聲 之

老太爺公壽太翁於國歷九月十一日申時仙遊謹擇夏歷九月廿九日 初二日辰時發引在大北門外福裕庄辭靈恐訃不週謹此佈聞

謹擇國歷十月一日 夏歷九月初四日 家奠

逢源正街五十八號 文遇安堂家人謹佈　二二二一申

第一集團軍總司令部軍需處招投搭棚工程

本處招商承投蓋搭燕塘花生寮步兵砲營舊址營房工程定期十月三日下午二時在本處開投有意承搭者希先取閱章程屆時到來競投可也　一五二一申

廣東中區綏靖委員公署佈告

本區爲養成後備隊幹部人材起見奉准設立廣東中區警衛隊後備隊幹部訓練班招第一期生四百名二個月畢業後選派各縣後備隊中小隊長九月二十五至十月廿五報名十二月三日檢驗體格十二月十日考試凡中區所屬各縣留省學生有志投考者到太平沙中區偵緝隊部取閱簡章此佈

蘇儀貞女醫師

本醫師日前再赴日本考察昨日經已回粵照常診症專醫婦女一切內病及小產月經遲延子宮位置異常等症兼有新纂看護學一書出售 海味街廿八號 夜間兼授日文七時至十時

新加坡虎標永安堂啓事

啓者、本堂秘製虎標萬金油、八卦丹、頭痛粉、清快水等良藥，裝璜形式、概別出心裁、專工製造、實緣靈藥風行、模仿者衆、苟無特殊標誌、必至以訛傳訛、影響本堂營業事小、妨害世人生命事大、不意有無恥奸商、自知所製僞藥、銷路短小、不惜昧良欺詐、藉口趨時、仿傚本堂靈藥裝璜本堂用六角罇藥膏、奸商亦仿用六角罇藥膏、本堂萬金油之外包紙、用大小圓圈、奸商亦仿傚圓圈、本堂之鐵盒用紅色藥膏、奸商亦用紅鐵盒藥膏、總之以酷肖本堂之出品爲目的試問苟藥品靈驗暢銷、自有獨立存在資格、何必傚傚他人、揣奸商用心、無非借此牟利、博取金錢思以遺留子孫、殊不知僞藥害人、有傷天理、天網恢恢、疏而不漏、奸商欲借僞藥以損人利己、蔭及子孫、本堂敢斷僞藥戕殺人命之慾尤、食報正將及其子孫、奸商心勞日拙、結果必與希望相反也、此佈、

開獎期近 請速購券

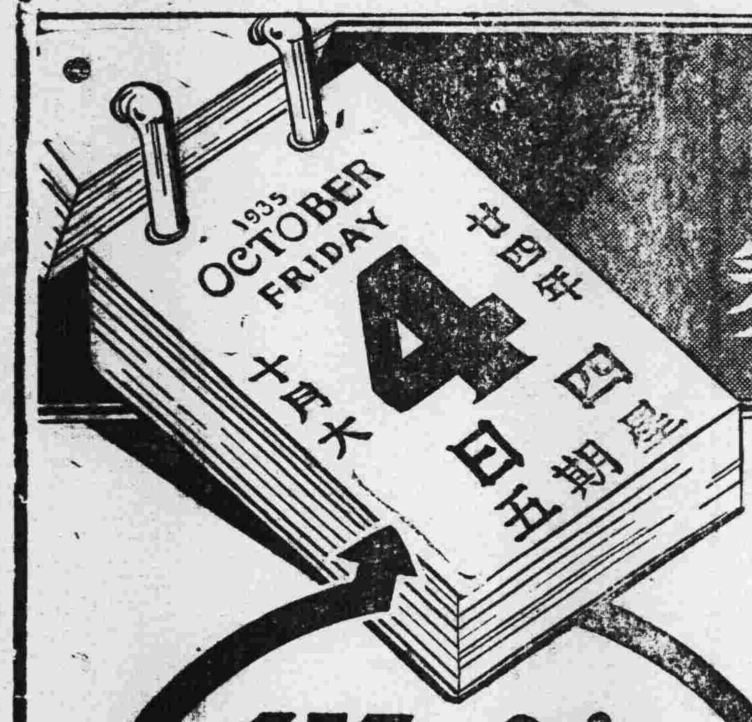

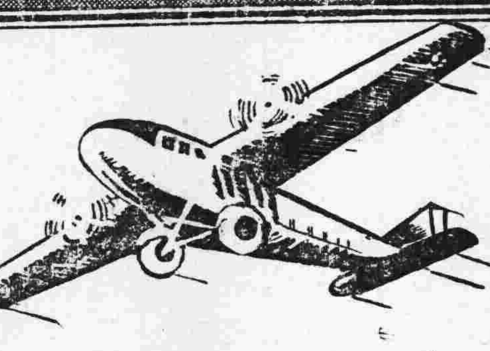

售券最後 天

一等獎一號 獨得洋二十五萬元
二等獎四號 各得洋五萬元
三等獎二十號 各得洋一萬元
四等獎一百號 各得洋二千元
◉此外尚有獎額三萬餘號◉

國民政府航空公路建設獎券辦事處發行 上海愛多亞路一八五九號

廣州經理 富源公司 廣州沙基新興街十四號

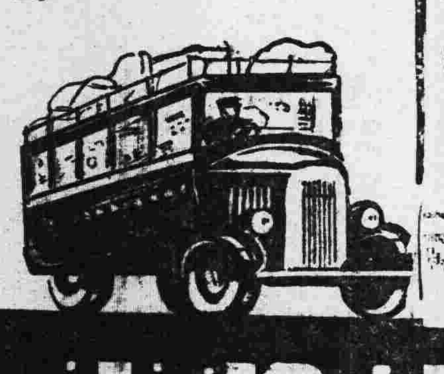

(十五)三

第十五期 航空公路建設獎券

大新公司百貨大減價

大帮的新貨又到 特由九月廿一日起 展期廿天

各種貨價由五折至九折大犧牲不計本

已凉天氣。換季之時。布疋綢緞。平到之極。嗶嘰條格。國貨秋布。五光十色。買尺送尺。

◉特別介紹‧家家必備日用必需的……

各種平暖水壺以白銅螺絲壳最爲經濟美觀

陳鹽運使整頓粵鹽外銷

派員分區調查各鹽場產銷狀況 再向湘交涉改善粵鹽銷湘辦法

粵鹽生產近受世界經濟不景氣影響，以致外銷不振、內銷短絀、前途日陷於悲觀境中、兩廣鹽運使陳維周、有見及此、爲設法救濟鹽業、及維持政府稅收起見、經積極規劃一切、茲將其最近進行情形分誌如下、

◇—調查產銷—◇

陳運使以整理本省鹽務、必先明瞭各地情形、然後計劃進行、故昨特派明德社畢業學員八名到署、飭赴東西塲雷瓊潮橋各地調查各鹽場產鹽情形、及鹽質、其次關于各柜引地銷鹽旺衰、各征收機關稅收種種事宜、均一一詳細調查、奉派各員、已於廿七日分爲八路出發、依指定地點從事工作、約三個月便可返省、

◇—建倉進行—◇

鹽署幷以各地鹽斤配運來省、東西場者多用樑艦來往、雷瓊方面則用輪船配運來省、轉交駁艇貯放、此種辦法不特商人耗費資本鉅大、且每易走透私運、故爲澈底杜絕私運利便運輸、以輕成本、而易推銷起見、故決定在黃沙河南兩地建築倉庫、此事經提出粵鹽研究會討論、議定交下河會議征詢商人意見然後開始施行、查下河方面、以東西塲運省、已無須轉駁、因有程船貯存、實無建倉必要、惟雷瓊鹽斤、係由火輪轉置駁艇、鹽署現對此事已會同廣東鹽務稽核所調查駁費用若干、均須加以調查統計、若建倉後費用、比較現在減少、則加緊進行建築、否則暫緩實行、

◇—湘銷交涉—◇

粵省倉鹽運往湘南近被當地政府留難、致受重大打擊、銷量日少、兩廣鹽運使陳維周以認爲亟應重行交涉、務期暢利、查陳運使向中央財政部請求明令維持去年所訂粵湘鹽務機關合作辦法外、幷準備與湘省統稅局局長唐萱面商改善辦法、首先要求湘省將所附加苛細一律撤裁、不得再有任意加稅情事、其次粵鹽運銷湘南、仍准在三十餘縣境內、自由運銷、務以最近粵鹽在湘銷路短銷期中、每內銷一卡搭運外銷一卡辦法、亦須更改、使運銷適合、不致徒增商人負担、

一師殲殘匪

油山殘匪滋擾 被擊斃十餘名

第一軍第一師莫希德部自分防北江南雄以來、即派隊搜索殘匪積極綏靖工作、昨據軍訊、莫師長近據報油山附近寨下藍田關高山、有土匪數十人、聚衆圖謀掠刼等語、莫師長據報後、即電飭駐防大塘之教導團第三營前往搜剿、朱營長奉電、隨率隊馳往圍捕、匪初仍頑抗、激戰兩時許、匪漸不支、我軍乘勝追擊、斃匪十餘多、繳獲水機關槍一挺、步槍數支、刻仍派隊追擊中、該師後方昨已接到前方電告、

◇ ◇ ◇ ◇

舉世注目之 阿皇塞拉西一世 (上)

合國皇與外交家於一身爲黑族之傑

阿比西尼亞京城阿提斯阿培巴中、有建築簡陋之皇宮、居是間者、即目前意阿糾紛之中心人物、彼體格中庸、膚色深黑、鬚黑色、且具其自傲之奄吟拉人種、所有之細弱、敏感之特質、其尊阿國大寶時之封號爲希里、塞拉西、此在阿國之古典語言之意、即三位一體之權力、此名號較諸其簡單之高貴體態、雖不如其莊嚴、然已較爲顯赫、

◇—塞—◇

拉西一世生於塔化里、瑪康連、乃愛西屋皮亞、萬皇之王、朱達族之征服獅子上之特選、世界之光明、信仰之維護者、彼以如預言家之風度、特立獨行以應付世界之包圍、幾成最後之絕對帝制國皇、彼之國家爲菲洲最後之一片自由土地、現正有受意國攻擊之危機、彼及其國人之命運將至、影響及於歐洲之和平、塞拉西所處之地位向屬困難、一方面既須在其半東方式之皇國內維持其權力與民心、而別方面又須以現代之方法應付西方諸國、彼對於兩方面均能顧及、從未限越、彼絕無自大、浮誇與專制之惡習、彼爲國中最能深明阿國處境危險之人、然彼絕不以是灰心、直至今日固尤爲阿國防禦從北而來之侵略狂流之唯一偉大屏障也、

◇—阿—◇

皇在內政上所遇之困難、實由於與反動派衝突而起、此師反動份子乃以阿皇之婦、即以逝世之前皇后爲中心、彼輩對於阿皇之一切引進教育、機械器具或其他西方文明法制於阿國之舉措、均加以反對阻撓、現時此輩仍在阻礙阿皇之備戰、阿皇深知阿國或將遭遇生存之競爭、而彼輩昏庸老朽、則因不明歐洲之現代作戰方法、且因有十九世紀時阿人敗意軍於阿都華之自信、遂以爲阿國原始式之軍隊乃世界無敵、

◇—阿—◇

國人民最自傲之誇大與傳說、乃彼等之國皇實爲蘇羅門皇及西巴女皇之後、此種傳說、是否可靠、正與其他聖經時代之傳說相同、謂愛西屋皮亞之黑女皇、率其隨從到耶路撒冷、與雄壯之蘇羅門曾有同榻之緣、女皇所生之子、後返阿國爲曼尼歷克即第一位萬王之皇，統一之阿國之首代君主、而一般所誌爲乃綿續至今之皇族之始祖者也、

◇—塞—◇

拉西雖非阿國皇族之直系、然最優秀之歷史家與科學家亦不能否認現時治理阿國之奄哈拉族非起源於閃游族、阿皇年僅四十四歲、身長五尺有半、外表有頗強烈之閃族人特徵、皇手足短小、骨格纖細、目巨而清、足使歐人被惑、蓋彼等常以爲日光慈和者即意智薄弱也、

塞拉西深明睿之政治家、對各事均極明瞭、其所受之教育、大部份得於其出生地哈拉爾之法國教會學校、阿皇之幼年時期即渡士哈拉、至今渠尚認該省其故鄉、皇由傳教士及外籍教師之訓導、能說寫流利之法文、對於英語談話、亦多可瞭解、

◇—一—◇

九二四年阿皇深感有吸收歐洲文明之必要、乃正式問訪意、法、英及瑞士等國、阿皇此行並攜各省之主要酋長與俱、蓋恐彼等留於國內、則將醞釀風波也、阿皇抵歐洲各國首都、均受熱烈接待、及返國時、不僅對於西方國家之制度文物得一新見解、並且携回許多專家與機械、以助阿國之現代化、

◇—自—◇

此行後、阿皇之生活習慣遂幾盡西化、雖其宴居靜處與參加阿京不時舉行之規模偉大之典禮、均御本國衣飾、然其個人之膳食、亦已照歐式供奉、在國家歡宴外交團及貴賓時、其珍饈海錯均以純金製之大盤獻上、此種餐具乃由阿皇向紐約定製、其所用之金、亦由阿國送去者、

塞拉宿夜從公、毫無倦色、彼每日黎明即起、隨赴其細小而布置平庸之書室、處理國家大事、阿國既缺乏外國所有之種種機械利器、故阿皇不能不賴健步之土人脚夫、以與邊遠省份互通訊息、即使最迅速之信差、特別在雨季時節、亦須經兩三星期、方能由北方省份傳遞消息於阿京、

黃元愷醫師啓事

本醫師前在五洲藥房設診現感求治者日衆原日地方不敷應用特在本市永漢北路財廳前開設醫務所幷加設愛克司光機及其他紫光短波電療等最新設備專門診治肺癆新舊症

診病時間 上午九時下至午五時 出診不拘 地址 永漢北路財廳前二百五十九號

女醫師潘芳芬專醫不孕婦女

潘芳芬女大醫師、醫學精深、久著聲譽、專長婦科、各種疾病、可使婦女正常孕育、乃婦科專家之女醫師也、特爲介紹、俾欲求子者、知所問津焉

國民政府西南政務委員麥煥章 國民革命軍第一師師長莫希德 介紹

醫址 太平北路二三九號 (電話)一六六六一

各鄉村聯防

湃亞士灣警衛處擬定辦法 分飭各鄉村遵照

湃亞十灣警衛處主任陳慎棻副主任楊超番、自就職以來、對于搜剿該灣附近海盜、甚爲努力、現爲使沿海一帶鄉村切實聯防起見、特從新擬具聯防辦法三項、分飭各鄉公所遵照辦理、茲錄其辦法錄下、(一)遇有匪警時不分晝夜、以鳴鼓爲號、倘意存瞻徇視若無睹、即惟該鄉里是問、從嚴懲處、(二)凡與發生匪警地點距離五里內之附近鄉村、一聞鼓聲、應立即赴救、一面專人飛報就近軍警請援、否則作通匪論罪、(三)嗣後如某一鄉村內有散匪藏匿、鄉長須即舉報、倘知不告發、一經查覺、作庇匪論罪、

照八折支付

各項補助費 由十月起實行

二十四年度省地方預算收支比較不敷七百六十餘萬元、此項不敷數目、前經審查預算委員會擬定、除卹金特務團隊等項經費十足支付外、餘照八折支付、經呈奉省府核准照審定預算八折支付、其有自行減定者、仍照減定之數八折支、學校行政費八折支、教職員薪俸九折支、自十月一日起實行、經通令所屬各機關知照在案、查關於各項補助費、亦照八折支付、以符原案、省府經令飭所屬知照、市府方面、亦經分令所屬各局及各機關知照、此案一律由十月一日起實行、以資撙節公帑、至各機關職員薪俸核減辦法、亦照規定額數辦理、

出發查縣政

民廳令視察員 —分項列表具復—

民政廳昨令派視察分赴所屬調辦理救濟院及平民醫院公墓義冢倉儲公安自治等事宜、詳細具報、以憑核辦、原令云、查各縣市籌設救濟院、應將養老及教育、育嬰二所、一一完成、幷將平民醫院、興救濟院、同時籌設成立、節經本廳一再通飭遵照、在案、又查公墓義塚及倉儲各案、亦經本廳先後通飭遵照分別籌設、究竟現在各縣市對於上開救濟院、平民醫院、公墓、義塚、倉儲、諸端、有無次第籌設、及籌設成立後、辦理情形如何、縣存倉欵若干、倉款若干、倉谷若干、有無將倉款挪借又各縣市地方現任公安及自治辦理情形如何、本廳均須明瞭、便于策進除分令外、爲此令飭該員、即便遵照令開各節、剋日前赴各縣分查明、詳細列表具復、以憑核辦爲要云云、

無特別限制

外人來華傳教 省府轉令所屬知照

省政府日昨准內政部來咨、抄送外人來華傳教限制辦法、請查照辦理、省府准咨後、即轉函西南政務委員會秘書處轉陳核示、由該會秘書處轉奉常務委員諭着照行、經函復省府辦理、省府經即通令所屬各機關轉飭所屬知照、查關於此項外人來華傳教限制辦法大要、外人來華傳教、除應受內地外國教會租用土地房屋暫行章程之限制外、尚無其他特定限制規章、亦甲縣教堂分設傳教所於乙丙等縣、亦尚無禁阻之先例、但事前應向地方主管官廳接洽、以便隨時注意負責保護、如教會請求出示保護時、亦可酌予照辦云云、

港粵滬新亞酒店啓事

查本酒店股東通訊常有投遞不到惟其原因多係遷移住址未及轉知本店所致用特登報請各股東凡已前遷移及以後遷移住址均須從速函知粵店以免通訊窒碍是所切盼　三三申

PHILIPS 飛利浦

增光省電一至三成

飛利浦老牌燈泡

與雜牌燈泡比較　有時光亮增加一成至三成　電費減省一成至三成

最為經濟。購時請指明飛利浦老牌。勿聽滑頭店家用雜泡混售。

上海中和燈泡公司

15

廣州經理　沙面六五號　好時洋行

高尚經濟　公務員制服衣料

長衫，短衫，旗袍，童裝，無一不宜

維也納

係棉毛混織・坐摺不皺・顏色深淺入時・水洗日晒・永久不變・用製制服・單衫・長袍・既舒服・又大方・以之出入交際場所及辦公時穿着兩得其宜・

每尺祇售四毫八

法蘭呢

質地細潔・顏色文淨・簡有柳條點綴・愈見幽雅美觀・永不退色・歷久如新・選做秋季制服・或長短衣衫・樸中帶雅・別饒豐姿・

每尺特價三毫三

軟自由呢

質地柔軟・不易起皺・顏色雅緻・洗滌不退・凡久經穿用者類能道其優點・採製男女服裝・機關制服・又廉・又雅・又經穿・

每尺祇沽三毫三

中華國貨公司謹佈　惠愛中路昌興街口

今天仍影

金聲

達爾文之孫羅拔監製兼導演

達爾文進化論

千眞萬確的『人之初』

或名開天闢地

由原始時代一直敍述至近代

昨天日夜共影八場　八場場場客滿　今天繼續開影八場　仍然減收半價

●下期放影●

鳳凰公司粵語歌唱滑稽絕頂空前笑片

傻佬祝壽

子喉七主演・開心解悶作・

滑稽表演純以自然取勝毫無牽強歌曲說白餘味無窮

上海商業一落萬丈

粵幫甬幫皆趨沒落

衰落中盜刧案迭出

上海號稱為東方最大的都市、但近因外受世界經濟崩潰內受農村破產之影響、所謂繁榮、業已喪失、即如近數月來銀行錢莊及各大商店相繼倒閉、已足証其一落萬丈、溯自端節以至秋節之間、銀行如寧波實業、明華、江南、正大、廣東、及美豐・豐美東齊益兩銀公司・以至香港國民、信通、錢莊如福泰、永興、升泰、寅泰、益昌、永豐、益康、信康、德昌、寶大、大洛等、他如申新紗廠第一八兩廠益利總公司及其附屬之益利汽水廠益利五金號益利益蓀兩輪船局益利玻璃廠瑞隆顏料號、辣斐花園跳舞場體育化園及其跳舞游泳各場、上海國貨公司等、先後停頓、其他各業、工商皆極衰疲、往者英大馬路之永安先施兩公司、每年祇有二三次舉行廉價、日下幾變為長期廉價、三四馬路各綢緞洋貨店、減價旗幟、雖整年懸起、然亦不易引起顧客降臨、又如秋節月餅市、往者全盛時代、全體行家、做過三百萬元生意、今年則三分之一、亦做不到、京滬滬杭甬兩路、為江浙兩省貫通之樞紐、亦處於江南最財富之地、近數月來、營業大減、聞七月份收入、比去年同月短收十七萬元、八月份以來、每日亦短收數千元至一萬餘元、輪船方面、由滬運赴平津漢川各處貨物、暴減五分之一、各輪船公司、無不叫苦連天、所以有聯合減薪之舉、有名的地產大王、一為哈同、一為程霖生、哈同產業在大馬路居多、聞已多數抵押於英美各國銀行、其餘未抵押者、雖欲出押、亦無人顧問、程霖生則因地產跌價、亦早宣佈破產、僅餘生活費三萬元、可謂窮得可憐之至、凡上所述、乃其概要、實未能畢舉也、惟上海商業大權、向握在甬幫之手、皖粵兩幫次之、但自端節以還、銀行錢莊相繼倒閉、甬幫已受絕大打擊、即寧波方面、亦有錢莊十餘家倒閉、更使甬幫內外均感窘絀、所以甬幫重要分子上海錢業公會主席秦潤卿、曾向中交兩銀行商定兩行暫制起進、以維金融、該公會同時又規定限制提款辦法、均係出於維持甬幫計劃、粵幫則自廣東國民銀行停頓後、所受影響甚大、日下大馬路某大公司、以受其附屬之紗廠所牽累、金融已甚難週轉、加以該公司每日營業、虧損達數千元、外界之存款該公司者、誠恐發生意外、故日來紛向該公司提回存款、該公司似亦不易應付、要之甬粵兩幫、實淪於沒落狀態也、上海市面衰落以來、洋貨初甚活躍、尤其是日貨最為進展、但最近海關宣佈八月份上海對外貿易統計、則輸入亦已銳減、計八月份為三〇・六七〇・四八三元、較七月份跌四・七〇五・九六六元、較去年同期、則跌去百分之三十三、可見上海方面之購買力、愈趨愈下矣、因為市面衰落之故、所以醜態百出、如郵政局、惠羅公司、國府建設購料委會辦公處、義大利銀行等處、先後發生盜刼等案、又如各馬路房屋稅貨欠租者不勝枚舉、至於無聊之輩、擁徐來行加冠禮、以資獵錢、更有等學校宣傳減收學費、以為招徠、皆為窮惡的暴露、亦為市面衰落之因果也

出版法重新修正

（廿九日南京專電）內部依照中政會修改原則八項、已將出版法應行修正條文、重新擬定草案、呈政院核議、政院正審核中、俟院會通過、即咨立院審議、其施行細則、因本法既經修改、須立院通過新草案後、再由內部起草呈院、俾與新法同時公佈、

時人行蹤

程天放（廿九日上海專電）程天放廿九日十三時乘京滬快通車赴杭遊覽、擬留一週返京、

刁作謙（南京電）駐新加坡總領事刁作謙、近電京、定月底率華僑選手隊返國、參加本屆全運會、並將晋京謁外部各當局、報告及請示一切、

端木愷（南昌廿九日專電）端木愷廿九日奉派、赴臨川參觀匪區善後建設、卅日出省、返京復命

馬超俊（上海電）馬超俊廿九晨偕京市財政局長陸肇強、由吳鐵城派滬市府科長李大超陪同參加市中心區各項建設、

李烈鈞（上海電）李烈鈞廿八日由錫赴蘇遊覽、三四日即返滬、擬再赴浙遊覽方巖靈巖諸名勝、

殷汝耕（北平電）殷汝耕今晨赴津轉唐、

李迪俊（又上海電）外部情報司長李迪俊、廿九日午二時、由日乘上海九返國抵滬、據談、此次赴日、係考察彼邦新聞事業、定當晚晋京銷假、

許世英（又上海電）許世英廿九日午一時十分車晋京、處理賑委會事務、定二日或三日返滬、

王克敏（又上海電）王克敏原擬廿七日赴杭、臨時因事中止、廿九日早車始成行、當即轉莫干山謁黃郛、報告政整會結束經過、

宋哲元（又北平電）宋哲元定一日晨、偕肖振瀛赴津、料理私事、據語記者本人自由津返平後、約雙十節前後、赴察一行、平津衛戍事務、大致已布置就緒、

放公炮、子彈及爆竹等事、須勢散發、自與南軍交戰鄰界、誠恐牽述居民、發生誤會、妄起驚疑、合行佈告、俾衆週知云云、

總部撥款 運徵兵來省

每縣先發三千元

第一集團軍總部試行徵兵制度、飭令各縣選送民兵來省訓練、其選送舟車費、前經規定由各縣鄉鎮公所向其本鄉鎮按戶攤借、但以此項辦法手續麻煩、且限期已迫、為利便各縣選送、以免稽延時日起見、特決定每縣先撥三千元、俾從速將選得之新兵送省點編、此欵昨已分別匯往各縣政府收領、並限尅日分發各區鄉、又高州屬之化縣、電白、廉江等三縣選兵數百人、均由各該縣政府於廿六日分頭送抵水東會合、即晚搭東泰商輪來省、廿七晚到達廣州、因時間已夜、至廿八早始登岸、直赴西瓜園警察同樂會交總部驗收、查化縣新兵照自治鄉原應選派一百五十三名、惟總部規定只派一百五十名、故到省者亦只一百五十名、據總部消息、已送抵省之新兵、以化縣所選者最為整齊、

杜益謙抵菲

下月一日可抵港

杜益謙歸國消息、已誌前報、續聞杜氏前（廿八）日已到達菲律濱、逗留一天、順便遊覽菲島名勝、即繼續啓程、十月二日可到達香港、此間已接到杜氏抵菲律濱電告云、聞廣東防空委員會辦公廳主任高漢宗、民訓科長李乃蓁暨各科長等、定十月一日聯赴香港歡迎杜氏、

李漢魂抵汕

明日就東區綏委職

新任東區綏靖委員李漢魂、原定十月一日、在汕宣誓就職接任視事、乃改初擬乘艦首途、嗣因時間急迫、乃改定昨（廿九）日上午還乘中航公司滬粵線飛汕、查昨廿九日李委員摒擋行裝後、於是晨六時許、由省河乘座電船赴墩關中航公司水機場、歡送者有該師駐省主任賴武、及辦事處職員、李委員家眷多人、一行十餘衆、乘輪抵機場後、李委員隨轉登福建號、與歡送者握手辭別、六時卅分、該機即徐徐向東飛去、查該機即日上午八時十五分抵汕、昨午第六師後方賴主任武、已接李委員抵汕電告、

二師秋操期

改下月二日起至五日共四天

第二師長葉肇為檢閱所部及增進作戰技能起見、擬定十月一日舉行秋操、各情已誌前報、頃據該師後方消息、本師定期舉行秋操、業已積極籌備、原擬十月一日舉行、但恐籌備不及、現改期十月二日起至五日止、一連四天、在雄信公路舉行、昨已布告該路附近民衆知照、以免誤會云、茲將該師部佈告錄下、照得軍事訓練、首重實地演習、本師駐韓以來、以負有剿匪救民重責、未暇及此、邇來匪患肅清、乘時整訓、並定於十月二日起、至五日止、在雄信公路一帶、不分晝夜、舉行秋季對抗演習、屆時總

縣常備隊實行 退伍徵編法

兩個月前選定遞補

本省各縣警衛隊常備隊徵編退伍事宜、迭經由所屬各區綏靖委員公署通令遵辦在案、查徵編細則第三條規定、常備隊之徵編、由縣編練處於本期常備隊兵退伍前兩個月、根據各區後備隊兵數量、將下期應征常備隊兵額數、妥為分派、會同縣政府責令區公所照額徵送、務須依照入伍之日送到、不得延誤、刻下各縣為實行退伍徵編辦法起見、已決定依照辦理、體察各期常備隊兵退伍日期、籌備辦理退伍徵編事宜、將後備隊兵數量、酌為分配、由所屬各區依照額數應徵、分委到縣編練處、以憑分別遞補、又恩平縣府已定廿五年一月一日起、為實行退伍徵編之期、現已籌備一切退伍徵編事宜、通令各區區長選定後備隊兵遞補、

高考辦法 大致已商定

許崇清日內北返

本省辦理高等考試事宜、業已積極籌備、連日報名者甚為踴躍、考試事務處組織章程、亦經頒發、來粵、即將籌備組織、主持一切事務、攷試院為協商辦理高等考試事宜起見、特派攷試委員會副委員長許崇清南下返粵、與當局協商一切、查許氏於廿七日抵省、昨廿八日即赴省府謁林主席及往教育廳訪黃廳長、對於本省辦理高等考試事宜、大致已商定、許副委員長昨經將抵粵協商辦理高考事宜、電戴院長季陶報告、許氏一俟任粵公舉、數日內即可離省北返、至典試委員會及試務處之組織、大約下月中旬可籌備成立、以便十一月一日舉行考試、

據許談、本人此次回粵之任務、純粹為與廣東省政當局接洽高等文官考試事宜、現在報名投考者極為踴躍、經將情形電京報告、日間即可委定典試長官人員、俟日間接洽任務完竣、即行返京、現接京電謂高考報名、展期至十月十一日截止云、

雲浮陽春 爭管陂面墟

陳慶濤撤調警隊 墟民電省請制止

雲浮陽春兩屬交界之陂面墟地方、向為雲浮第六區所轄、自該處商民在墟建築舖戶、經營商業後、即成為一小墟市、歷由該區派警隊駐墟保護、詎陽春縣方面鄉人近因財政廳撤銷該其山河稅、（即竹木稅）、突起爭佔該墟管轄權、兩方遂生糾紛、而縣長陳慶濤、遽令撤調該墟常駐警隊、雲浮第六區區長賴瑤階、商民代表嚴子林等、特電省當局請迅電制止、以保治安、原電云、屬區陂面墟為全區竹木松杉輸出咽喉、向歸雲浮管轄、前因匪患、歷設警隊常駐該墟保護、詎陽春人突起爭佔、而縣長陳慶濤、籍屬陽春、暗為偏袒、遽令常駐該墟之警隊撤調、陰予佔奪、苛抽稅捐、致竹木傳運、全區惶恐、籲請迅電制止撤調、以保公安云、

社論

所望於第二期市小教員經訓班

凡學。當求乎有用，有用云何？必其切於人事者也。我國羣經，皆切人事，所可損益改革者，一代之制度焉耳，若義理則亘萬世而不可變易，曰忠孝，曰仁愛，曰信義，曰和平，其不可變易者此是矣。經言其情，人踐其迹，大之以治國，小之以淑身，雖在髫齡之童，亦不能無所踐也，髫齡之童，朝夕與處，家有親，校有師，則莫先於教以孝悌。今小學之讀經，孝經爲主，蓋取其切於人事而已。晚近士人，驚進化說，謂宗法社會，不適現代，孝弗足尙，盍尙博愛？夫尙兼愛者，當無過乎墨子矣，然藝文志云：「墨家者流，以孝視天下，是以尙同，養三老五更，是以兼愛，出於淸廟之守，宗祀嚴父，是以尙鬼，」是墨子何嘗不言孝哉！明黃道周箸孝經集傳，以孝經爲夏禹之道，而墨子之道，實宗夏禹，故其尙同兼愛尙鬼之義，所爲與孝經天子感應聖治諸章相合也。夫孝道甚廣，愛親推而愛衆，此自邇以及遠也，愛衆本於愛親，此由遠以返邇也，施之有遠邇，而道原一貫，幼而能愛其親者，長卽能愛其國，殆經所謂孝無終始未有不及者乎。讀經者，非徒求義理之叶已也，將必其人之叶也。

第二期市小教員經訓班，明日開課矣，於原設四班外，復增一義務班，學員之數，倍第一期，蓋欲養成多數之小學師資也。今之反對復讀經者，輒曰師資難得，問其何者爲師資，彼將以從事於支離破碎之攷据家對也；淸乾嘉世，學者相當攷据，疏粵若稽古四字，至數千言，釋明堂位，至十餘萬言，徒獵瑣文，無裨大義，自以爲漢學，自以爲治經正軌，然不知此適爲漢代良史班固所譏者也，謂其務碎義以馳逐也，謂其幼童守一藝，白首而後能言，終以自蔽也；倘以此輩爲師資，寧異納小學生於桎梏中哉？此輩所學，日與殭木頑石對，今之簡陋課本，日與飛鳥走獸對，雖淺深不同，雅俗或異，其不切於人事則一也。在小學生求學伊始，先入爲主，孰與授以孝經，授與四子書之易了解而親切有味者，俾其爲他日之進德地乎。人性而果善也，導以善則順，人性而果惡也，非導以善則愈暴，人性而果善惡混也，導以善則善益長而惡亦化，羣經者，其導善之書歟！經訓班學員者，其導善之人歟！中原有菽，庶民采之，勉之可也。

吾國小學之廢讀經，旣歷有年，當時主廢者，謂讀經有礙新智識與新事業之進展也；冉冉逮今，所收新智識之益者幾何？所收新事業之益者幾何？徒令忠孝仁愛信義和平之道德，日就淪喪。今苟不亟反其本，倘欲別出嘗試之法，嘗試愈多，學風愈壞，路以多歧而亡羊，此之謂也。歧而迷矣，歸無所矣，非夫經訓之導，而誰與歸乎！

意阿戰爭週內爆發

阿總動員令已下空氣緊張

意法西斯總動員準備鬥爭

國聯延會期中、意阿戰爭、忽傳週內爆發、阿總動員令之下、可爲意加速備戰之反映、東非雨季已過、國聯報告、更將不利、意何吝一擲、

(廿九日巴黎專電)晨報接羅馬消息、意阿戰事、當在下星期中開始、意國法西斯黨團體總動員演習、原定於十日之前舉行、業已一再展緩、茲以情勢度之、此項總動員演習之日、殆卽東非意國軍隊奉令進攻阿國之前一日云、

(日內瓦廿九日哈瓦斯電)國聯秘書長愛文諾、頃接阿比西尼亞政府來電云、阿國皇帝、業已頒發總動員令、愛文諾當將此項電文、分送國聯各會員國代表、

阿京空氣緊張

(阿京廿九日專電)全國總動員令頒佈後、此間空氣異常緊張、大軍陸續趕赴前線者、不下十萬人、彼等雖無犀利之器械、惟精神則殊強毅、當臨行時、若輩之親屬、均送之於道、咸勉其爲國效忠云、今日又有一批外僑離此、戰事在下星期內、當有猛烈發展、

(那不勒斯廿八電)意國聞阿政府旦夕將下總動員令之消息、現加速運兵至東非、今日午後、有萬餘人分乘運兵艦五艘、自那不勒斯出發、一日之間、運兵萬人以上、此實爲第一次、同時有坦克砲車七十輛、由波羅格拿、運往非洲、

意公報難索解

(倫敦廿八日電)據報界公會今日聲稱、業經獲得詳情、意國最近之公報、不能目爲已使日前之時局稍形和緩、此次公報、似根據於意國所宣傳謬誤之見解、卽阿案實際乃東非英意兩國利益之爭執而立言、但英閣員已一再聲明、無自私之利益、英國全爲己爲國聯會員國之一、始與該爭議有關云、意國是否擬作談判、而使軍事行動爲非必要、或志在於其已爲阿比西尼亞之主人後、與英國談判、關於英人在東非利益之協定、今尙未悉、惟在目前局勢中、此項建議、似無多大價值、蓋前一議、含有在國聯外謀解決之意、英政府未必贊成、後一議將不能避免阿比西尼亞之戰爭也、

(羅馬廿八日哈瓦斯電)人民日報評論意內閣今晨發表之公報、略謂、國聯所採取之制裁、若僅以財政及經濟爲限、則於吾人毫無所損益、數年以來、吾人固未嘗賴他人之援助也、惟此種制裁、倘具有政治的或軍事的性質、則吾人當視爲對吾人之進攻、吾人自必加以反攻、無論如何、如國聯一日未實施制裁、則吾人一日不退出國聯云、法西斯制度報、則謂如制裁一旦實施、則歐洲戰爭、勢將不能避免、然在戰爭中、吾人有千得而無一失、則何所懼哉云、

(巴黎廿九日電)此間與歐洲其他數國政府、均抱在國聯行政院決定對意實行制裁之前、墨索里尼或於最後一分鐘願意談判之極微希望、已爲意政府最近之公報所打銷、意內閣集議後發表之公報中、有意國非至國聯自己担負採行打擊意國之完全責任後、不欲退出國聯、意國已通知英政府、告以意國準備此後與英國談判一種協定、不妨害英國地中海之合法利益等語、羅馬雖指此爲願請英國重行攷慮、對付意國正當要求之態度、並爲直接邀請英國、參加雙方的談判、此項談判、大約將在國聯機構之外舉行、但巴黎抱樂觀之觀察家、不信英國將被誘、參加在國聯外與羅馬直接之談判、此間一般人士之意、墨索里尼旣拒絕提出對案、則十三人委員會之延期會議、實無意味、故法總理賴伐爾、或將允英之要求、迅速進行一切、果爾、行政院似有早日進行集議之望、本星期內、法內閣集議時、將決定法國擬取之第一步驟、據羅馬消息、意人皆視政府之公報、爲宣布其政策之不可變更、某意人評論曰、吾人知自己所處之地位、吾人現將無所移動、英國今將說明其所作爲云、

(倫敦廿八日哈瓦斯電)本日意內閣發表之公報、各界頗爲滿意、意國主張、至少在談判進行中、不退出國聯、此層頗爲此間政界人士所重視、政界人士、以爲意政府此項公報、足以証明意國志在瞭解特殊之情勢、蓋意國前曾迭次聲明、置國際輿論於不顧、今則似欲翻然變計、而有所顧忌矣、且意國公報中、堅持意國殖民利益、而於意國民族威望問題、則不復有所提及、此種態度、至少係暫時緩和時局之一種因素、且可藉此另闢談判之途徑、政界人士、又以爲意政府保証尊重英國之利益、尤足証明其志在求得妥協、惟公報中所稱意國自本年一月以後、卽隨時以對阿之政策、通知英政府、此層則仍爲英國政界人士所否認、英國政界人士、以爲意國所通知者、僅係劃分利益範圍、及意國在阿勢力範圍內擴大經濟利益之問題、幷未言及軍事佔領云、

阪西來華

傳負有重大使命

(廿九日上海專電)對華問題權威、貴族院議員陸軍中將阪西利八郎、于廿八日由長崎丸輪來華、計今可到滬、此中日關係有微妙動向之際、阪氏渡華、頗堪注目、

(又上海電)日貴族院議員阪西中將、廿八日離日、今抵滬、阪素有對華問題權威者之稱、此次奉派來華、使命頗重、

(又北平電)沂來烟土由長城內輸者、日見增多、廿六日被馬蘭峪商團查獲四千兩、經罰款開釋、

(又北平電)百武今日晨離平赴津、日內赴濟、殷汝耕偕行、

(又天津專電)百武津田午由平到津、日內轉赴濟青遊覽、

(又上海專電)赴日經濟考察團團長吳達銓、與滬粵團員及團秘長劉鐵城等十餘人、均會集于滬、至平代表周作民、廿八日啓程南下、漢口代表黃文植等、日內亦到齊、卽集議應備手續後、定期東渡、

(又洛陽電)日外務省特派留學生艦山強結成令聞牧野巽稻葉城一等一行四人、由西安抵洛、遍遊洛名勝古跡、日內東返、

(又北平電)灤榆專署爲保護灤河沿岸治安起見、近特擊設水上公安局、編成水警八百名、分駐秦皇島雲陽鎮一帶、刻已將編制預算、彙案呈請冀省府審核、日內卽可成立、局長人選、亦已內定、

(又北平電)殷汝耕二十九日晨赴津、接洽戰區問題、當晚返平、七時假中山公園來今雨軒、招待日稻田大學校長田中等、

(又北平電)百武津田廿九日晨赴津、宋哲元、殷汝耕、朱式勤、若杉高橋渡邊等、及衛戍部樂隊、均赴站歡送、定四日由青乘艦返滬、

(又長春電)僞占灤蘆部僞愛山等近集合義軍一萬餘、於黑山附近、準備向昂昂溪襲擊、附近各地民團因不堪日僞之虐、携械投者極多、僞當局接到此消息後、當卽下令該地當局、嚴密防備、幷派機常時飛向附近一帶山林偵察、投彈轟炸、

運河黃水激漲

運堤倒坍廿丈

灌雲星夜屯城

(廿九日徐州專電)運河黃水、連日激漲、宿遷運堤四草壩、被水冲刷、缺陷尤甚、益以秋風頻起、波濤澎湃、堤身裂縫、倒坍廿餘丈、張縣長聞訊、立集民夫千人搶修、幸告無恙、

(徐州電)灌雲訊、(一)六塘河楊口等處新舊堤潰決後、水勢狂奔、田廬盡沒、災民西散、現水向東灌兩縣沖去、形勢危急、灌雲集民夫七萬、搶築鹽柴各河大堤、(二)灌雲商會籌購大批麻包蒲包、由各鄉鎮民夫、星夜屯城、(三)灌河縣府以六塘狂流奔騰、境內沿河各口門、均有攔河壩及水閘、特令沿河閘卡開放水門、撤除閘壩、放水入海、鹽運使署及稅警團官民總動員、與人民合作、搶護鹽河、

(又徐州電)海州訊、東海縣因灌雲築塞各河大堤、水流不暢、致□流向逼東海境、迂緩不下、廿七日晨、柴米河堤被水滲透潰決四十餘丈、水勢洶湧、無法搶救、縣長率民夫返縣統籌安全辦法、星夜搶築第二道防禦堤工、現東海人民惶惶不安、已謀武力強排灌境各堤、放水入海、

(又徐州電)蔡寧總主教來徐勘察水災狀況、廿七日赴徐東、廿八日到徐北、在災區巡視兩日、廿九日晨、代表羅馬教廷、參加邵軼歐陞授徐區主教典禮、並接見地方官員、午返滬、

(又青江浦電)柴米河昨仍猶漲、水已平堤、危急萬分、廿八晚七時許、突有大船八艘、猛撞北堤、企圖將堤岸破壞、守兵開槍制止、該兵亦還槍、向守兵轟擊、惟結果卒被守兵擊退、其中一艘、因被守兵擊斃一人、傷四人、逃竄不及、卒被扣留、檢查後、于船上發現蘇維埃政府等字樣、該縣邵縣長除將經過情形、電省府陳主席請示辦法外、幷加派駐堤軍隊、以防共匪再度襲擾、

(又青江浦電)鹽河因受黃水瀉入、水勢洶湧、險象選出、灌雲民伕六萬人趕搶龍溝至卡家舖一帶堤工、兩淮稅警局已加派稅警二千名、防守沿河新堤、

(又青江浦電)經委會專員楊隸浦、廿八日中午由京抵浦、往晤許心武、詳詢中運六塘水勢、午後北上、視察災區水情、然後往沭陽灌雲、視察六塘、

德專使突赴比

傳德比訂互不侵犯條約

(廿九日柏林專電)希特勒軍縮專使里賓特羅甫、昨日突赴比京、此間人士、咸以爲異、政界雖稱此行純爲私人性質、但外間盛傳、德國已向比國建議、締結互不侵犯協定、里氏到比京後、曾謁見比相齊蘭、聞里氏現已在返國途中、但官場對於此行、仍嚴守秘密、直至倫敦、巴黎傳來里氏在比京出現之消息後、當局始正式發表此事、里氏此行、僅閱十二小時、故非探詢性質而已、當必先有所商妥、同時、匈總理貢波士已由東普魯士抵此、希特勒與外交部之代表、皆迎之於車站、衆料貢氏此行、蓋謀與德國親善、以對付蘇俄、蓋俄近與羅馬尼亞締結協定、

(又比京電)今日確息、比國參衆兩院外委會、定十月二日舉行全體會議、以聆首相齊蘭之報告、報告之性質、尙未經全露、

(柏林廿八日哈瓦斯電)匈總理貢波士在東普魯士、與普魯士總理戈林、會獵已畢、本日午後六時、飛抵柏林、各要人及希特勒元首之代表、均赴機場歡迎、

中研院評議會

各組主席人選

(廿九日京專電)中央研究院評議會各組主席、經擬定如下、物理李書華、化學莊長恭、工程周仁、動物王家楫、植物謝家聲、地質丁文江、天文氣象合組竺可楨、心理未擬定、社會科學王世杰、歷史胡適、語言攷古人類合組李濟、

赴菲途中

美陸長訪中日

十月廿一日可抵滬

(南京廿九日專電)美陸長鄧恩將軍、爲參預十一月十五日菲律濱自治政府成立典禮、本月廿五日、由舊金山搭乘陸軍運輸艦起程赴馬尼拉、該艦赴菲航程、將經日本及中國、大約下月廿一日可到滬、聞鄧恩抵滬、擬稍遊、定廿三日或廿四日、由美大使詹森陪同晉京、訪我政府各當局、返滬後、卽赴菲、

西公旗糾紛

候派大員調處

宋哲元蕭振瀛赴蒙說

(廿九日上海專電)中央電蒙綏當局、顧念大局、和衷共濟、西公旗事、候派大員調處、聞有宋哲元或蕭振瀛赴綏蒙一行說、又西公旗方面、發現飛機盤旋偵察、擲傳單甚多、宋哲元定一日赴津、對外賓爲親任拜會、

(又南京電)鄂奇光自百靈廟電京、謂已離廟返綏、擬卽入京報告接洽經過、蒙藏會接電後、覆電、囑暫留綏、以便相機調處、一般人預料、此事解決、當在下月九日、蒙政會三次大會閉幕以后、

(廿九日北平電)何應欽廿八日電蒙政會、囑對西公旗糾紛、靜候中央派員前往調査、據聞蒙人對此事、甚盼宋哲元或蕭振瀛出面調解、鄂奇光已抵綏、一二日可來平、

閩剿匪進展

永春僞委被捕

(二十九日福州專電)范鐵民等股殘匪、仍出沒泰順壽寧間、衞立煌令李玉堂宣鐵吾兩部、組追剿縱隊跟蹤、劉和鼎部、向閩浚堵截、

(又福州二十九日電)僞惠安、南安、永春縣委、林多鳳、已被永春四區壯丁隊捕獲、押禁該區公所、呈當局請准就地正法、以快人心、

(又福州廿九日電)李延年定三十日來省、就四綏區司令各兼職、幷召開綏靖會議、必要時、或赴閩東視防、

(福州廿九日電)省府定十月發行廿四年短期庫券九十萬、建設公債三百萬、卽組基金保委會、月初成立、

電政公債千萬元

一日正式發行

(廿九日南京專電)立院通過之本年電政公債條例案、已呈送國府、卅日可明令公布、同時幷由令將十八十九兩年電政公債條例廢止、現悉財交兩部、已將此項千萬元公債之發行手續、準備就緒、一日正式發行、

粵路債還本期

鐵部擬酌予延緩

(南京廿九日電)鐵部十九年發行之收回廣東粵漢路公債二千萬、本年已屆開始還本期、該部以該路正在積極建設、擬將還本開始期、在不損持票人利益原則下、酌予變通、已擬具修正該公債條例草案、呈經政院轉咨立院審議、孫科已批交財委會審査、本週可提院會報告、

滬建設銀公司經理

宋投資贛鎢鑛

贛省府將提出討論

(廿九日南昌專電)鎢鑛爲贛特產、經大加整理後、出量加增、建設銀公司經理宋子良、決投資與省府合辦、廿九日省務會議、將提出討論、此外吉安天河煤礦、宋亦擬投資、幷利用萍鑛產、創設大規模煉油廠、

國聯理事問題

十五委徵詢各國意見

(廿八日日內瓦專電)國聯行政院爲中國要求行政院理事案所組織之十五國委員會、今晨開會、選出意代表羅各爲委會主席、比代表蒲爾淦爲副主席、並議決、先行向國聯各會員國政府徵詢、關于行政院理事名額分配問題之意見、限期本年十月十一日提出答覆、委會並請求主席、俟該限期旣滿後、儘速召集委會開會、加以討論、

米美爾問題

德持靜觀態度

(柏林廿九日電)今日此間對於米美爾之選舉人、仍甚激昂、英法意三國駁、雖已使德國全部、爲之滿意、但半官界對於三國來文中所稱各事已臻妥善一節、尙未釋然、幷以三國接受立陶宛政府所發投票將公允實行之保証爲異、

(柏林廿八日哈瓦斯電)半官式之政治外交通信報、評論米美爾問題、謂廿九日爲米美爾人民爲其久經保障之權利而奮鬥、備歷艱苦、其結果如何、將視明日之選舉以覘之、故明日之選舉、關係極爲重大、保障米美爾區域自治之英法義三國、憑立陶宛政府之諾言、而視爲已足、以爲如是、卽已履行其保障米美爾自治之義務、然立陶宛政府此種諾言、是否有效、則當視九月廿九日之選舉以爲斷、要之、英法義三國所担當之任務、幷非爲德國與立陶宛之雙方爭端、担任仲裁、德國與立陶宛之間、實際上亦無所謂爭端、立陶宛單方面破壞列強所保障之米美爾自治制度、且對于米美爾自治憲法所担保之人民權利、無意加以全部尊重、此則爲德國之所不能坐視者也、抑英法意三國致國聯行政院公函中、主張禁絕米美爾區域之騷擾行動、改善立陶宛與德國之關係、此兩事不當求之於德國、而當求之於立陶宛、蓋立陶宛苟能忠實履行其義務、則米美爾區域紛擾自息、而德國與立陶宛之關係、自亦可望改善也云 又柏林交易所日報則登載駐米美爾訪員之電訊中、謂明日選舉非僅係選舉、乃係一層公民投票選舉、以後一切必要之効果、可立見分曉、此語則尤堪注目云、

德教會謀息爭

政府授權凱爾恢復秩序

(柏林廿八日哈瓦斯電)政府頃頒佈命令、授與禮教部長凱爾以全權、俾頒發各項必要之條例、以恢復中央及外省福音教會之內部秩序、該命令係由元首希特勒簽字、其用意、乃在藉國家權力、以息耶穌教會內部之爭、該法律內載明、根據福音教會人民之志願、各地教會應一律合併成爲德國同一之福音教會、而受憲法之保障、又謂教會內部自相爭執、旣有妨信教自由、復有損國家利益、更足以殘害教會本身之生存、故必須加以統一而後可云、按最近禮教部長凱爾、曾謀與福音教會宗教會議事各代表、成立諒解、設置德國教會最高幹部、而以波台爾舒溫牧師任德國福音教會總主教、波台爾舒溫卽係任穩勒之前、任柏林主教者、然宗教會議、卒加以拒絕、蓋以一欲開一先例、以使政府強迫任命主教故也、

廣東省銀行廣告

本行十足收兌毫記 五元五十元 兩種中紙十月份換券日期號數表

日期	號數		
十月一日	裳字第二十號之一部 第二十三號	第二十一號 第二十四號	第二十二號 第二十五號之一部
二日	裳字第二十六號之一部	第二十七號之一部	
三日	裳字第二十八號 第三十一號	第二十九號	第三十號
四日	裳字第三十二號	第三十三號之一部	第三十四號之一部
五日	裳字第三十五號之一部	第三十六號之一部	第三十七號之一部
七日	裳字第三十八號 第四十一號之一部	第三十九號	第四十號之一部
八日	裳字第四十二號之一部	第四十三號之一部	
九日	裳字第四十四號	第四十五號之一部	
十日	裳字第四十六號之一部	第四十七號之一部	
十二日	裳字第四十八號	第四十九號之一部	
十三日	裳字第五十號之一部	第五十一號	第五十二號之一部
十四日	裳字第五十三號 第五十六號	第五十四號 第五十七號	第五十五號
十五日	裳字第五十八號 第六十一號 第六十四號	第五十九號 第六十二號 第六十五號	第六十號 第六十三號 第六十六號
十六日	裳字第六十七號 第七十號	第六十八號 第七十一號	第六十九號
十七日	裳字第七十二號 第七十五號	第七十三號 第七十六號	第七十四號 第七十七號
十八日	裳字第七十八號之一部 第八十一號	第七十九號之一部 第八十二號	第八十號
十九日	裳字第八十三號 第八十六號	第八十四號 第八十七號之一部	第八十五號
廿一日	裳字第八十八號 第九十一號	第八十九號之一部 第九十二號	第九十號
廿二日	裳字第九十三號 第九十六號	第九十四號之一部 第九十七號	第九十五號
廿三日	裳字第九十八號之一部 行字第一號之一部	第九十九號	第一百號
廿四日	行字第二號 第五號	第三號 第六號	第四號
廿五日	行字第七號 第十號	第八號 第十一號	第九號
廿六日	行字第十二號 第十五號	第十三號 第十六號	第十四號 第十七號
廿八日	行字第十八號 第二十一號 第二十四號	第十九號之一部 第二十二號	第二十號 第二十三號
廿九日	行字第二十五號之一部 第二十八號	第二十六號 第二十九號之一部	第二十七號
三十日	行字第三十號 第三十三號之一部	第三十一號	第三十二號
卅一日	行字第三十四號 第三十七號	第三十五號	第三十六號

注意：凡表列日期號數不容紊亂如到期日持劵人應于是日上午九時起持劵連同掛號單來行聽候驗兌倘是日不到應歸在全部辦竣時補辦不能在到期之翌日辦理希注意 六四二申

唐拾義 定期恢復原價 取銷預定辦法

唐拾義發冷丸由本年七月一日起舉行大廉價(每打一元五毫)買一送一統計月來銷數突增現月存貨無多原料日又見昂貴虧本犧牲殊難持久故確定國曆九月卅日廉價截止(決不展期)逾期恢復原價(停止贈送)並取銷上年通融(先收定銀年內出貨)之辦法以省手續如承賜顧務希于期內採辦免失良機瘡積散廉價同時截止 下九路唐拾義啓

小腸疝氣

西法科學以手術爲根治中醫皆不用辭吐而可以根治者則得湯如醉若吐者爲中病者農夫豈爲出疆舍其耒耜哉是孟子謂猶農夫之耕也故凡治是疾必須依正軌也余專用藥物治療本醫生編著疝氣與睪丸炎專書經已出版各書局有代理定價六角(招免費學徒二名) 萬福路二百廿五號 電話一四五四四號 徐爍生醫生啓

鳴謝 巴黎大學醫學博士 羅廣庭大醫師 精醫一切不美觀疤痕

余幼年時面部因跌傷後遺留一疤痕長約寸餘極不美觀數年前延醫割治但疤痕依然存在後再延別醫施第二次手術治理該疤痕比前更加凹陷擴大現幸得友人介紹往廣州羅廣庭醫務所蒙羅大醫師應用巴黎最新美容矯形術治理毫無痛苦經十餘日之醫治原有疤痕已完全滅皮膚平滑如常多年缺憾一日消除感恩之餘愧無以報特綴數言登報鳴謝俾同患者知所問津焉 羅大醫師醫務所在廣州太平路四十五號樓上電話一六二四一 香港九龍彌敦道三五號二樓 李瑰珍謹頌

又生車行 〈始創〉搬場汽車

包辦搬屋，連工包運入街上樓，一律任內每車五元，接送火車輪渡尤爲敏捷利便。電話一六九〇九 南堤七十八號國民花園舊址

海珠大舞台 即晚開演 定坤山劇團

五大明星領導 如火如荼陣容 鐵定開演時間 新劇層出不窮

著名藝員：白玉堂 千里駒 葉弗弱 靚新華 凌霄影 小崑崙 李華亭 陸飛鴻 李玉麟 葉弗愚 陳玉雲 自由莊

開演時間 日一時 夜七時四十五分

九月卅日(星期一) (夜)新劇 女蘇秦

十月一日(星期二) (日)電光配景 宋皇臺 (夜)新劇 滿營綠牡丹

十月二日(星期三) (日)花天奇俠 (夜)新劇 西藏流星塔

十月三日(星期四) (日)未定 (夜)新劇 偉言驚烈女

明珠聲片影院

長堤海珠前 自動電話一二〇七一一

即日放映 全部滑稽香艷浪漫新奇歌舞偉大名畫 **野貓之花**

不日換映 粵劇泰斗子喉七主演特別詼諧大笑片 **傻佬祝壽**

不日映士宮秘密

新華 中華 兩大戲院 今天同映

大觀港廠特製 粵語悲壯巨片 粵曲空前 **生命線**

吳楚帆 黃壽年 李綺年 葉仁甫

名歌五闋：生命線題材歌 不堪重覩舊征袍 大女散花 兒安眠 草裙舞曲

歌文俱有字幕出現

熱烈悲壯空前僅有

永漢戲院

永漢中路 電話一二九二〇

即日放映全部緊張離奇名震歐美之大名片 **羅馬快車**

〈許可証重字九十六號〉

下期換映育發公司偵探巨片 (風)(流)(案)

雙十節映 梁山伯祝英台 下集結局

南關有聲影院

永漢南路 電話一一三三七

今天放映蘇俄出品探險巨片 **北極探險遇難**

加映胡蝶梅蘭芳抵俄盛況及蘇聯國際影展開幕時事影片

『北極探險遇難記』係富有歷史價值之探險影片，由參加探險隊之蘇聯攝影師在極困難之環境中，經過九閱月之時間，而實地攝成者，故是片迥非其他尋常影片所可比擬，

不日 地粵語曲片 **傻佬祝壽**

大德聲片戲院

院址華南中路 電話一二六六九

今天放映霍士新印本歌舞香艷大名片

電影之王與后 查理士花勞 珍納姬娜

陽光隨處

下期換映 **鄉下佬遊埠**(續集)

天星有聲戲院

永漢南路太平沙 電話一四八八九

國曆九月廿八至卅日放映 明星出版社會倫理愛國巨片

徐來 龔稼農 趙丹合演 **落花時節**

加映全部粵語胡蝶女士過港新聞畫片

是期憑劵奉送美術扇

下期放映 (大)(路) 聯華出版

中山聲片戲園

下九甫路 自動電話一二九四二號

今天放映 美高梅戰事偵探巨構 **十三號女間諜**

馬利安戴維絲 奇利谷巴 得意傑作

(炮火連天驚魂動魄 纏綿旖旎酥骨醉心)

下期放映 藝華全部對白歌唱聲片 **新婚的前夜**

中國聲片戲園

自動電話一二九二五號

今天放映 〈偉大冒險愛國巨片〉 **石破天驚**

賀志剛 唐雪卿主演 〈許可証重字第六十一號〉

下期放映 〈天一公司粵語滑稽片〉 **鄉下佬遊埠**(續集)

唐雪卿 羅紫蘭主演

新國民聲片戲院

下九甫路 電話壹七八零

即日放映 全部清楚粵語警世聲片 薛覺先編劇導演 (沙)(三)(少)

薛覺明 上海妹 瞿愛珍 朱普泉 陳皮 梁雪霏 馮顯洲 黎奉元 薛覺非 合演

下期換映 德法兩軍肉搏衝鋒戰片 **滿天火線**

西堤聲片影院

西堤大馬路 電話壹零零四零

國曆九月廿九日放映 哥林比亞公司出品精武奇情偉大巨片 **黑夜怪聲**

大明星添麥蓋主演 〈許可証芥字第十號〉

新新影院 快快快快開幕

◉聲，光，座一切美善！

新新戲院瑰麗輝煌有片皆名座價低廉貴客至此常川莅止

戲院雙新傲絕乾坤無晝不聞制採平民保証歡欣常得佳運

後來居上精巧美化國產是尚設備妥善既增福眼謹綴數言

唯我冠軍錦綉繽紛旁及西品招呼慇懃又怡精神敬告諸君

惠愛大新游樂場

九月卅日

粵劇場 南風劇團 (日)薄倖王孫 (夜)三箭血 主要角 蘇州耀 李艷芳 歐陽儉 金枝女

特別場 演蝴蝶歌舞劇團 日夜節目 海上健兒 飛飛舞 賣花詞 魔術 桃花美人 戀愛經

影戲場 五大女俠

預告 續演華芳大會合唱京戲

西堤大新天台游樂場

九月卅日

特別場 (日演)大紅袍十九本 (夜演)夜盜如來佛

粵劇場 (日演)痴心漢 (夜演)牛女渡鵲橋下集

新派歌舞劇場 (日演)(夜演)紅樓魅影

影戲場 武俠巨片 大俠張冲 張慧冲主演

國技場 女子走鋼線 少林武藝

跳舞場 小桃紅詩舞劇團 孔綉雲 陳剪娜 詩舞

(皇)(后)(船) 巨大·快捷·舒暢· 福食豐美 招呼妥當

由香港往上海日本域多利雲高華兼駁駐美國夏灣西印度及南美洲等埠 各船開行日期列后 由港開行

坎拿大皇后 經檀香山 國曆十月四日上午七時由港開行

俄國皇后 國曆十月十八日上午六時由港開行

日本皇后 經檀香山 國曆十一月一日正午由港開行

亞洲皇后 國曆十一月十五日由港開行

寫字樓廣州市六二三路廿八號電話一一四五零

美國船期廣告

大來郵船公司 美國郵船公司 (自動電話壹式二式三號)

本公司有堅固快捷輪船多艘來往中美各埠茲爲利便遊客起見自大加改良後凡有貴客搭本公司各總統頭等船位如欲沿途上岸遊玩隨便上岸其船票隨時轉搭本公司各總統亦可通用 貴客光顧幸祈留意焉

△往上海神戶橫濱檀香山舊金山羅省巴拿馬忌利士杜步亞灣拿紐約波士頓並轉西拿印度南美洲中美洲及花旗內地等埠船期列下 哥力芝總統 九月初八日 十月五號 星期六 早六點開行 嗣後每隔兩星期逢星期三開行

△往上海神戶橫濱域多利舍路咸水埠轉駁加拿大內地及波士頓紐約美國內地及亞灣拿千里達占美架及西印度各口岸等埠船期列下 杰克臣總統 九月十四日 十月十一號 星期五 晚半夜開行 嗣後每隔兩星期逢星期五開行

△往歐洲及美國各埠道經小呂宋星架波庇能士咩等埠亞灣及拿直等往波士頓紐約各埠船期列下 溫寶隆總統 十月十二號 九月十五日 星期六辰早八點開行 嗣後每隔兩星期逢星期陸早啓行

本公司在沙基路四號三樓 頭二三等船票可由本寫字樓定購 大來輪船公司謹啓

省梧 廣寬快船船期

新曆	九月三十	十月五日	十日	十五	二十	廿五	由廣州往梧
舊曆	九月初三	初八	十三	十八	廿三	廿八	
新曆	九月廿八	十月三日	八日	十三	十八	廿三	由梧州返省
舊曆	九月初一	初六	十一	十六	廿一	廿六	

省泊昇昌碼頭是日下午六點啓行尾樓大艙客脚減價 翌早容奇開六點

新基正中約大昌代理 電話一零二三九

工商航業公司

寫字樓長堤一五九號二樓 自動電話一四七五三號

本公司并有大帮相宜七點油渣機汽爐等出賣合意請到面議

民族航線 廣州 泊天字大碼頭 晚開七點半 自動電話一四一七二號 江門 泊常安路碼頭 晚開九點 電話一一三七號

民權航線 廣州 泊西濠口大碼頭 晚開七點半 自動電話一七三〇六號 江門 泊常安路碼頭 晚開九點 電話一一三七號

民生航線 廣州 泊天字大碼頭 夜開十一點 自動電話一四三九一二號 中山 泊碼頭 夜開兩點 電話三九一號

民衆航線 廣州 泊海珠新堤廣興碼頭每日開上午六點正午十二點 新造 泊縣府前碼頭每日開上午九點下午三點

地方

裁撤海豐田租捐

土地評價結束及改征地稅
警隊縮編由縣府妥擬呈核

財政廳昨令海豐縣長云、現據海豐縣參議會議長鍾漢翹副議長曾俠南吳定遠等呈稱、海豐自十六年地方不幸、匪共禍縣、稍有睚眦、盧舍被焚、造成恐慌、閭閻失色、誅害累及父子、索勒必盡錙銖、荼毒生靈、人頭賽會、此誠空前所未有亦中外所罕見也、越明年春、我軍入境、匪退守邑之西北隅、依山麓爲巢穴、兵剿則遁諸山林、兵退則出刧墟寨、人心惶惶、莫知終極、猶慮防軍他調、捲土重來、爲禍桑梓、其時主持縣政者倡議舉辦租捐(咸田捐在內)及入口加三水脚附加捐、爲募集民兵自衞政策、在民衆方面、雖飽受共黨摧殘、負担過重、然臨深履薄、常恐地方不靖、再陷民十六之狀况、不得已乃承認此項捐款、無非爲灼艾求全計耳、此海豐抽收稅捐之經過情形也、及民廿一、張師長達駐防海豐、共匪已次第肅清、然其時地方初定、尙慮死灰復燃、對于原警衞隊、不敢遽爾裁撤、現在烽燧不驚、匪患潛消、已逾數載、旣憫民生之苦痛、又喜邑境之粗安、以爲租捐之當取銷者、其理由有四、茲縷陳如下、一、邑屬受共蹂躪、財物一空、壯者散而之四方、老弱轉乎溝壑、邇來地方雖告寗謐、百孔千瘡、元氣未復、加以旱災叠見、頻年不登、今復再負担此過鉅之租捐、民力實有不支、此應請求取銷者一也、一、警費收入、向例多批商承辦、然批商下鄉催收如狼似虎、志在找清欠欵、弗恤民艱、甚有被欠數角無力繳清、而拾取其農具炊器、及度歲年膏、以爲交換欠欵條件者、村婦覩此情形、椎心泣血者有之、投環畢命者有之、商藉官以獲利、民即因商而怨官、以致官民隔閡、爲政之碍、此應請求取銷者二也、一、海豐經濟在全省中算爲最破產縣份、而警費負担之多、除中山南海而外、當以海豐爲最、就田租而論、每租一石、旣要納粮、又須再負担二成之租捐、(卽每石收租捐二斗)以充地方警費、租稅如此之重、爲他邑所無、此應請求取銷者三也、一、凡一稅之收入、務須以均平劃一爲原則、海邑租捐、前因剿匪之必要而創設、今匪已截矣、共已清矣、自無須繼續存在之理、况地稅實行、似不宜再有此駢枝之租捐重叠征收、致紊均一之原理、此應請求取銷者四也、基上理由、租捐病民爲害最慘、際此新稅實行之日、尤宜及早取銷、以免重征苛歛、除呈請第一集團軍總司令部將現有警衞七中隊縮編爲四小隊、暨每年經臨費用改從地稅項下及入口加三水脚附加捐支撥外、其原有租捐及咸田捐等、自應一律裁撤、以利民生、等情據此、查征收臨時地稅簡章第三條、有臨時地稅實行時、對於土地原有各稅應同時取銷之規定、該縣現在評價將近結束、亟應定期將臨時地稅開征、以資應用、所有本年晚造田租捐及咸田捐自應一律停收、以符定章、至警衞隊應如何縮編、以期收支易于適合、幷應由該縣長妥擬呈請主管機關先行核定後、再將所有留縣地稅、應撥警衞隊若干及隊費原有其他稅捐應保留若干、分別列表、一倂呈繳核辦爲要、此令、

新會徵兵近訊

第三區民兵已送江門
應徵者俱屬智識份子

新會第三區公所、前奉令選送民兵、本月廿八日一時、由各鄉長偕仝各新兵到江門八景酒家茶會、籌備進行辦法、昨(廿九)日上午十時、由各鄉公所、開會歡送新兵到區、下午二時、由區公所開會、用汽車歡送各新兵到江門八景酒家讌餞、然後轉送到縣新兵收容處、(鄉村師範學校)查各應徵新兵、俱爲知識份子、中學畢業者居多、茲將該區選送新兵姓名如下、朱桓章、廣州市立職校畢業、王紀澤、新會三區區立六小學校畢業、朱秉康、新會縣立鄉村師範學校畢業、歐陽植、中山大學預科肄業、歐陽伯強、廣東省立廣州農產職業學校畢業、鄭詠元、新會三區區立商科職業學校畢業、尹禮文、廣州培英中學校畢業、譚惠民、新會三區區立龍溪小學畢業、朱旗飾、廣州會計職業學校肄業、張溢商界、蘇源英農界、

南海人口總調查

明日開始辦理
縣府設事務處

南海縣府以人口調查、與保甲自治有密切關係、但該縣各區尙多未辦竣、殊屬延緩、爲及早完成起見、現特由該縣府設置人口總調查事務處、負責督辦、並決于明(十月一日)日起、開始辦理全縣人口總調查、由該事處製定調查表式分發各區鄉公所從速調査塡報、限期十月完成、由該縣府統計、呈報民政廳、

定安鄉土調查(三)

縣屬教育尙未發達
地方頻年發生癘疫
生活單簡習尙勤儉

教育 縣中教育、不甚發達、縣城有初級中學校一間、學生人數、僅四十餘名、分爲三班、校欵不充、辦理欠善、今春成立中等學塾乙間、係私人組織者、教科與中學制畧同、但較注重中文、學生百餘人、其他高級小學有三十餘間、初級小學三百餘間、閒有高級小學內僅有學生數名者、惟鄉間學校、因農村不景、學童日減、經費短絀、辦理欠善、可取者甚少、前日最發達之校、今多退步、社會教育、多未舉辦、現有公共體育場乙所、圖書館乙所、民衆閱報處十所、民衆學校數所、惟均設備簡陋、

疫害 查縣中各區、頻年遭鼠疫之害、自民十七年起、第五第八及第九區等處、死亡鄉民、不下萬人、此疫仍流行至今、每歲由十二月至三月間、乃鼠疫大作之時、區民無方遏止、彼此傳染、爲害日劇、蔓延全區、不察者徒諉天命、惟此數區中、房屋矮狹、窗戶少開、穢水垃圾、觸目皆是、道邊路隅、嗅味撲鼻、家中又不畜貓、亦不設法防範、此禍之所由來也、當局長官暨各區鄉鎭長、倘能及時提倡、負責規導、使民注意衞生、從事地方清潔、設法除鼠、並施針救濟、則鼠疫庶幾可消滅矣、

俗尙 定縣人民生活、極爲簡單、性尙勤儉、各鄉村中多著布衣、食以米及什粮爲主、魚肉蔬菜爲佐食之品、居住多於矮小瓦屋、查其衣食住之情形、多以禦寒蔽天及充饑爲滿足、民間職業、無確實之調查、大槪務農者較夥、工商業次之、其他職業佔少數、女子多爲佐理家政及幫作農務、在農業上佔重要地位、至於墟市上之婦女、如汕溝附城鎭等地、每有不務農工而營陋業以度活者、故娼風頗熾、該縣黨部有見及此、曾請禁止、惜執行不嚴、一時尙難杜絕、(未完)

曲江糴新穀儲倉

共廿五萬六千斤
造册呈縣府備案

曲江訊曲江縣城儲粮委員會、前奉曲江縣政府、核准將儲倉谷石、出陳入新、以免變壞、該委員會奉令後、乃將舊穀糶去、糴入新谷、二十五萬六千斤、該會並造具儲存倉谷清册、及收支數目清册一本、呈報縣府備案、該委員會照章呈請定期封倉、幷呈請轉呈西北區綏靖委員公署、定期派員會同點明封倉、以昭愼重、

潮安縣 檢閱二期後備隊

集中受檢者二千餘人
三期後備隊着手訓練

潮安縣編練處編練縣屬各鄉警衞後備隊、自第一期訓練期滿後、卽於本年六月開始編練第二期後備隊、其訓練時間爲三個月、現經訓練期滿、本月二十五日舉行檢閱典禮、事先呈報東區綏靖公署派員檢閱、並柬邀各界參加、是日晨早各鄉後備先後抵達縣城、集中飛機場、聽候檢閱、計受檢閱後備隊員六十五中隊、人數二千餘人、東區綏靖公署派出軍務處羅科長獻祥爲檢閱官、具編練處派編練員吳佩璋爲閱兵指揮官、上午十二時、閱兵官羅獻祥、九師副師長李崇綱、縣長李詩周、編練處副主任鍾餘超等、由縣府乘車到場、各機關團體區鄉公所代表亦紛紛蒞止、當由李縣長主席、行禮如儀、主席宣佈開會理由、旋開始檢閱、首由閱兵官環行一遍逐隊檢閱後、次由指揮官傳令分列式操演、逐隊操步經過閱兵檯、步伐頗爲整齊、嗣復由閱兵官在每區中抽點一隊指示動作操演、各隊亦均能操演合格、操演畢、閱兵官、李副師長、李縣長、綏署魏科員、縣編練處鍾副主任先後訓話、來賓陳鶚儀李振智等相繼演說、全場高呼口號、拍照禮成、是日天氣陡變、風雨交作、各隊長員遍身淋漓、仍精神奕奕、開第三期後備隊刻已着手訓練、

海康縣 組織設計委員會

統籌生產等事業
定十月一日成立

海康縣政府、爲統籌生產救濟事業、促進二年施政計劃起見、特組織設計委員會、負責一切設計事宜、茲定於十月一日成立、該會委員九人至十五人、以縣長爲當然委員、其餘由縣政府函聘各機關人員及專門人材組織之、

西北區署 縣政視察團蒞翁

視察地方政况

西北區綏靖公署陳委員章甫、以區屬地方遼闊、際茲第一廣東三年施政計劃期滿、卽將擬訂第二期廣東三年施政計劃之前、爲考察各縣實際施政狀況起見、亟應派員分赴各縣視察、經已分派專員組織西北區視察團、先後視察區屬各縣施政狀況、現聞已抵翁源縣視察云、

瓊山縣覆評地價

訂定各級田價標準

瓊山縣土地評價委員會、昨開會復評全縣地價、茲探其當日覆評全縣地價標準如下、第一區田計分八級、最高者百元、其次爲九十元、八十元、七十元、六十元、五十元、四十元、二十元、地則分七級、最高者四十元、最低者一元、第二區田分十級、最高者一百元、最低者二十五元、地亦分爲九級、最高者一百元、最低者十元、第三區田分爲十級、最高者七十五元、最低者二十五元、地分二級、高者二十五元、低者十五元、池塘三十五元、第四區田分七級、高者九十元、低者三十元、地分五級、高者四十元、低者十元、池塘每畝十元、第五區田分九級、高者七十五元、低者二十五元、地分三級、二十五元、十五元、十元、第六區田分十二級、最高者一百元、最低者二十元、第七區田分五級、最高者八十五元、最低者二十元、第八區田分八級、高者九十元、低者二十元、第九區田分十二級、高者九十元、低者廿元、第十區田分五級、高者九十元、低者三十元、地分三級、高者五十元、低者二十元、第十一區田地與各區不同、隨民人自報、有報每畝出四百餘元者、塘池有報每畝千元者、該會均照人民自報價額評定云、

合浦縣解放妓女

吳肖珍准予自由擇配

合浦縣政府昨發佈告云、現據第十五區公所呈解請求解放妓女吳肖珍一口到府、當經提訊據供現年十八歲、縣屬山口區東扱村人、因被鴇母陳五嬸虐待不堪、特到區報案、請爲超脫苦海、給予擇配等情、查本府前經奉南區綏靖委員公署、轉奉廣東省民字第三六三八號訓令、妓女如有欲從良者、聽其自由擇配、不許鴇母干涉、或有絲毫需索等因、前經佈告週知、幷飭屬遵辦在案、現該吳肖珍不愿再營醜業、決心從良、請求解放、給予擇配、自應照案辦理、爲此佈告、仰屬內人民一體知照、如有欲領該妓爲妻者、仰卽自佈告日起、至十月五止日、妥覓殷實商店二間、或公正紳耆三人、出具保結、書明幷非重婚、及無轉賣爲婢妾娼妓等字樣、交由本府傳達處繳案核明、聽候提堂面擇、如雙方同意、卽予給配、

改建廣州龍川會館籌備委員會辦事處啓事

各同鄉鑒本館定于十月一日上午十一時舉行奠基禮除函達外特此登報奉聞

五六二中

呼吸器之消毒

鼻道咽喉氣管肺部均屬呼吸器病菌均有侵入之可能咳嗽傷風與其他胸喉疾病均由此而起是故欲保健康滅菌爲尙然而各藥滅菌之藥水藥丸藥粉皆不能入呼吸器入則嗆矣能入呼吸器者祇氣體耳本此原則韋廉士醫生藥局遂發明韋廉士吸入止咳片以應此種用途也

韋廉士吸入止咳片含在口中緩緩鎔化卽發出爽適滅菌之治療氣體入鼻道下咽喉進氣管而

達於肺殺其病菌同時止其痛癢潤其炎膜化其積痰降其逆氣是故治療咳嗽傷風喉痛氣喘氣管支炎等症此藥片可以吸器直達其藥力於病源實爲最佳最美之治療品各藥房均有出售或直向上海江西路四五一號韋廉士醫生藥局購備大瓶每瓶七角五分小瓶六角郵力不取

倆俱復原

其父爲其自身感謝韋廉士醫生紅色補丸

爲其令嬡感謝嬰孩自己藥片

韋廉士醫生紅色補丸爲成人健康保障嬰孩自己藥片爲小孩健康保障大連德士古公司總經理穆崙仙君近曾致書韋廉士醫生藥局對於此種事實之証明又增其一矣 穆君書云『鄙人前曾服務軍警只因體弱不勝繁劇故改行業商但改業後體氣並不加强仍覺精神恍惚四肢疲倦飲食無味面黃肌瘦迭經療治無效乃從友人趙子和醫師介紹服用韋廉士醫生紅色補丸隨見精神煥發續服不久諸症除體胖身强康健勝昔小女桂如曾患食積泄瀉週身發熱諸藥無效後因思及予自身服用韋廉士醫生紅色補丸之功爰以嬰孩自己藥片使小女服之果然瀉止熱退食積痊愈現在活潑健康殊可愛也』 韋廉士醫生紅色補丸補血健腦寰宇馳名其治療由血虧腦弱而起之各症業已屢奏奇功嬰孩自己藥片味美性和效大專治小孩胃腸疾病出牙痛楚等症凡愛護健康之家庭允宜置備此兩大健康保障請今日卽往尊處藥房購置或逕向上海江西路四五一號韋廉士醫生藥局函購定價韋廉士醫生紅色補丸每瓶大洋一元九角六瓶八元嬰孩自己藥片每瓶大洋七角六瓶三元五角郵力一概不取

1309

恒娘復寵故事

聊齋誌異之研究

讀聊齋誌異者、咸知有一恆焉。以夫納寵被遺。憤甚。求敎於某老嫗。老嫗曰。小妮子。亦知被遺之故歟。血氣不足。經期不調。以致玉容憔悴。生育無能。此所由被遺也。惟今速服天壽堂姑嫂丸。其可挽回。因此丸能調經健體。養顏活血。願世間被棄女子。常服姑嫂丸。而增愛情。

中外有代理

本行統辦各國留聲機器新舊各嘜唱片唱針

分行廣州十八甫 總行香港德輔道中

肺病須知

肺痨失血與日久咳嗽均屬纏綿難治之症故患之者莫不心灰意冷人生樂趣盡被銷磨雖則藥石紛投徬徨求治其能脫離危險者究屬不易本堂養陰丸發明不過兩載行銷遍乎中外功用若何已可想見願世之有患是症者萬勿心存輕視則生機未可限量也每盒定價五角廣州市樂欄街位元堂廣告

電影皇后 胡蝶女士 定雙十節來本市演唱

夜來香

名曲　趙丹　孫敏　舒繡雯　合演

注意　明星影片公司偉大貢獻

明星半月刊　第一卷第五期　夜來香專號

▲每冊售郵票五分▼　今購第一卷二九五期十五分　函購處本市郵局信箱壹三七號

姓名

住址

串字比賽

曾用其他治肺癆之藥無效
者不可服位元堂養陰丸
但有屢醫無效之咳嗽重症
尤不能不服位元堂養陰丸

1 右列四十四字請諸君將字倒亂之後再復串成章句有能與本堂原定詞旨相符者謹備微物酬謝（獎品另日宣布）

2 與賽者串成章句雖未能與本堂原定詞句盡屬相符惟不背乎推銷養陰丸之意義者其獎謝辦法均照第一條辦理

3 與賽者串成章句之意義有能比本堂原定詞句而貼切者特別獎謝（本堂原定詞句謹先暗示於後請諸君試一猜之）（八七四六五用藥可能醫）

4 同一任址發來參加與賽函件其詞句若有兩稿相同雖有入選資格亦祇取錄一稿酬以獎品一份其詞句各別者則不在此限（說明此乃純屬高尚游戲與用術而吸引購買之後始能參加者大有分別故不能不稍加限制識者諒之）

5 如蒙寫成章句之字務請剪出此段廣告填寫原定空格之內請勿另紙書寫否作無效

6 與賽者之住址務請詳寫明晰以便揭曉時通函領獎遠路獲獎或訂就近代理致送或交郵局寄奉

7 由刊出此段廣告之日起計滿一月後即爲揭曉之期過期恕不候教遠路與賽則以寄日之郵戳爲準但揭曉日期雖已規定惟屆期如有特別情形得再酌延長發表

8 與賽函件請書明廣州市槳欄街位元堂廣告部收理

九月十七刊出

廣州市槳欄街位元堂廣告部製

三星蚊香

燃點一盤　蚊蟲絕跡

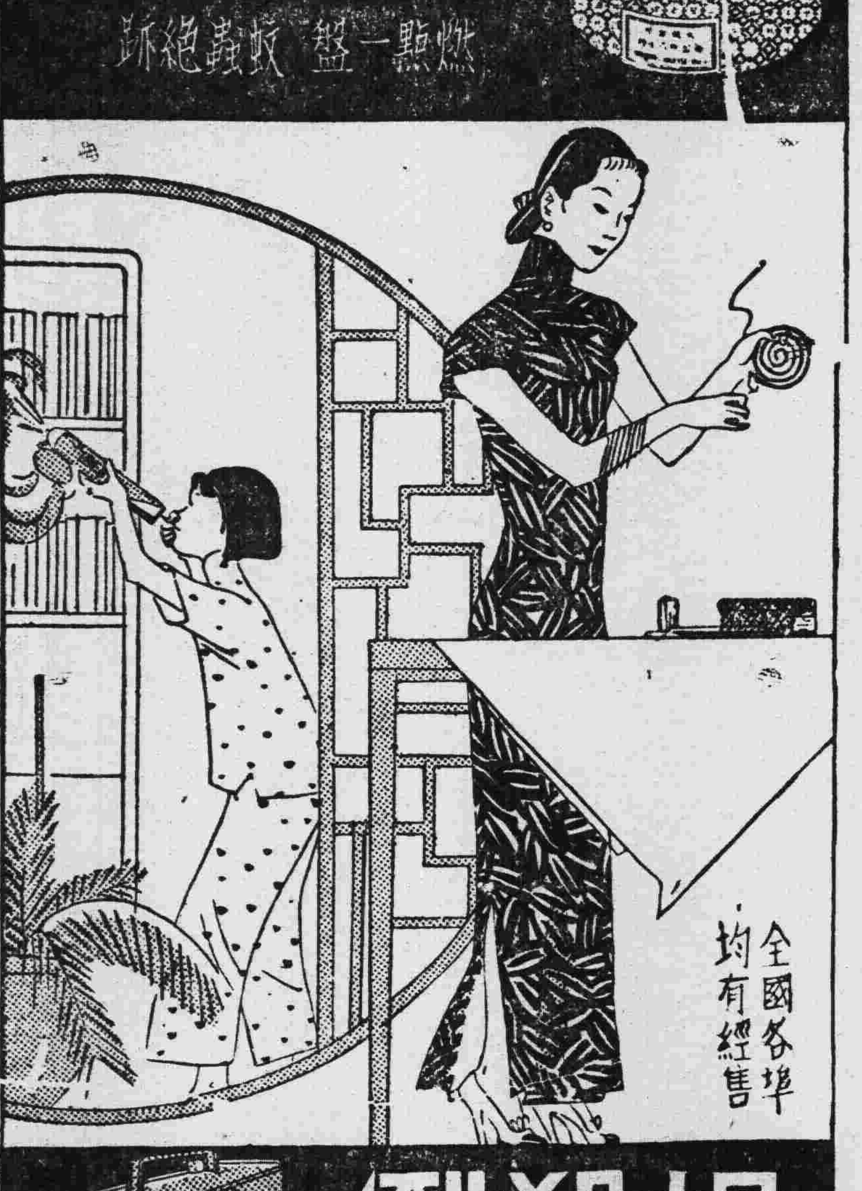

全國各埠均有經售

蠅殺倒

殺蟲力強無害人畜

中國化學工業社出品

各藥房各洋雜貨店均有出售

廣(561)

君有疼痛乎

請試紐祿豐韋廉士醫生藥局新式止痛片

患頭痛或背痛而工作却不容緩當此之時且勿乞憐於人但服紐祿豐痛可速止因其係科學止痛新品也既有斯品而猶忍痛半句鐘詎非愚乎無論是單純頭痛或是系神經炎腦筋痛瘋濕痛紐祿豐一例有益即牙痛耳痛傷痛月經痛不眠紐祿豐亦爲可靠速效之品紐祿豐各藥房皆有出售每瓶六片大洋二角或向上海江西路四五一號韋廉士醫生藥局函備一次購五瓶者大洋一元郵力不取不滿五瓶者每瓶二角郵力另加

紐祿豐　止痛數分鐘奏效

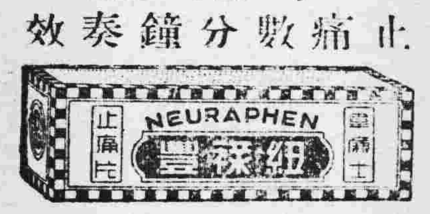

慶祝雙十籌備會 決定舉行六項大比賽 各行商紛紛報効牌樓

廣東各界慶祝雙十節籌備會、昨以時期短促、亟須加緊進行、故星期日各辦事人員仍照常工作、關于舉行各項比賽、亦經游藝部比賽股擬定、（一）龍舟比賽、舉凡各鄉龍船龍艇、擬參加比賽、須集中省河爲準備比賽地點、經由大會函請各鄉查照、屆時盡量派出龍船龍艇來省競技、（二）象棋賽、由大會函請南北象棋名手雲集、由會擇定地點公開比賽、同時舉辦小童組象棋賽、由會製送獎品、以資鼓勵、（三）大人比賽、由會徵集最高最重者數人爲標準、擇定地點公開比秤賽、（四）烟花比賽、由大會與各地著名烟花商人接洽、屆時請盡量將各種奇特烟花燃放、媲美作賽、地點分設於市內東南西北中五大區中、（五）兒童演講比賽、由會函請全市各公私小學校、派出高材生蒞塲參加、徵求各界人士致送獎品、（六）魚燈比賽、已由大會準備省市內外各著名紮作魚燈藝術家數十人、屆時盡量競技、

商店報效牌樓

市內商店、爲表示熱烈慶祝、紛紛自動報効牌樓、大會爲求劃一起見、將通告各商店、請向總務部磋商地點式樣問題、即由大會發給許可証然後蓋搭、現已報到請領証者有航業公會在河南大基頭搭一座、工商航業公司在長堤天字碼頭搭一座、南洋兄弟烟草公司在財廳前搭一座、茂隆支店在十八甫北搭一座、廣州香園支店在第十甫東搭一座、僞藥會在西濠口搭一座、陶陶居在該店門前搭一座、

前日募捐成績

本廿八日爲募捐之第六日、計太平區第一隊得一六〇三〇元、第二隊二一七、七〇元、寶華區第三隊八七、五〇元、第四隊八二、九〇元、長壽區第五隊一二九、四〇元、第六隊八八、五〇元、靖海區第七隊八八・三〇元、第八隊五〇・〇〇元、陳塘區第九隊九一・六〇元、第十隊五五・三〇元、永漢區第十一隊三三・四〇元、第十二隊一一七・四〇元、黃沙區第十三隊九九・九元、第十四隊六四・四〇元、惠福區第十五隊九二・六〇元、第十六隊一三一・五〇元、洪德區第十七隊一二二・五〇元、德宣區第十八隊九四・八〇元、海幢區第十九隊一〇七・三〇元、光孝區第二十隊九七・〇〇元、大東區第二十一隊一三〇・〇〇元、賢思區第二十二隊一二八・〇〇元、蒙聖區第二十三隊九九・三〇元、高漢區第二十四隊七八・七〇元、合共二九五五・三〇元、捐題商店一千一百七十七家、六日合共捐欵一萬六千三百餘元、所捐商店四千八百九十四家、昨廿九日各隊仍照舊出發、至特別募捐之一隊、昨並大商先施公司勸募、各允捐助二百元、但須請示香港總公司始能繳交、

首獎紗龍參加

又查月前在港領得首獎載譽返鄉之新會河塘第瀨紗龍、前經大會籌款委員、請其來省參加、由該樂和堂派人來省接洽、結果決定由大會補回經費一千元、餘請自行籌措、已得允許、聲言再奪錦標云、

芳村建設會亦積極籌備

本市芳村建設委員會、以雙十節轉瞬即屆、特籌備擴大慶祝、於前廿七日舉第五次臨時會議、討論一切進行、當經議決各案如下、一、游藝、總務股決定搭棚一案、（議決）僱用榮昌店承搭、二、應推定委員赴協源公司接收認捐搭棚費五百元案、（議決）交財政交際兩股負責往收協源公司報效費、三、游藝會總務股及交際股選派委員前往議定劇團案（議決）交游藝交際兩股會同偵緝前往辦理、四、總務股謝主任出提游藝工作三十二人、（議決）照辦、塲內廚伕應由本會僱用抑爲包辦、（議決）交總務股包辦、早晚膳及宵夜同借、每桌八位一元二、六、委員及工作人員棚內及售物商人應如何規定案、（議決）統交總務股辦理、七、棚內小販應如何辦理案、（議決）招人投承、八、請借定辦事地點、（議決）僱定紫洞艇一艘爲辦事地點、九、畧、十、請各位介紹工作人員、（議決）由總務股負責辦理、十一、每員義務職、每日夜茶水費六毫、十一、所有其餘應辦事項、擬交游藝會辦理、（議決）照辦、十二、戲檯檯椅及竹椅煤汽燈、（議決）交總務股辦理、十三、接駁電燈、（議決）交衛助理員僱工匠包承、每百九元、以五百枝爲標準、租用一個月、十四、游藝場內配置應如何辦理案、（議決）醒獅、國技幻術、洋樂、十五、國術方面即日通訊參加、（議決）請鍾卓南林少立坑口開舖、參加者是日送回頭等日夜戲票各十張、十六、股票座位應如何分配案、（議決）每一個字軌、連編五號、抽簽一枝、其餘散股由介紹人代辦、十七、謝委員述卿提議介紹劉廉讓爲本會名譽委員案、（議決）照聘

小販貸款處 明日起貸款

以給營正當生意爲限　每次最多不過十五元

市社會局昨佈告云、查社會不景、失業人衆、本局爲便利小販營生起見、特擬具廣州市小販貸欵暫行簡章、呈奉廣州市政府提出第一六六次市政會議議決照辦在案、自應遵照辦理、現定于十月一日在本局成立小販貸欵處、開始貸款、除呈報外、合行抄錄章程、布告本市民一體知照、凡本市市民欲籌款經營正當小販生意者、仰照章來局申請借貸、以期周轉、而資救濟可也、此佈、計開廣州市小販貸欵

暫行簡章

（一）廣州市社會局爲利便小販營生起見、特舉辦小販貸欵、（二）凡本市民確係經營正當小販生意者、得向本局請求借欵、（三）小販貸款、其借款、須在本市有一定居址、並須有殷實商店或殷實人負責担保、（四）小販貸款暫以三個月爲期、如逾期不還、本局得向保店或保人取償、但在期限內、得分次償還、（五）小販貸欵額分爲五元十元十五元三種、暫不計息、每次借款未清還前不得再借、（六）借欵人須先到本局塡具借欵申請書、加蓋保店或保人印章、經本局查核屬實、即予貸欵、其借款申請書及借約另定之、（七）借欵人或保店保人等於未還欵前、如有遷移住址、須於三日內報告社會局、否則作逃匿論、即向該保店或保人追償借欵、（八）借欵人如逾期不清還借欵、本局得會同保店或保人追償、（九）本局得會同警察市面金融情形得隨時擴充或中止貸款、（十）本簡章自呈奉核准之日施行、

兒童習農會成立

河南鷺江鄉　討論會章選出職員

本市河南農村改進會、爲訓練農村兒童、灌輸農業知識技能起見、于八月間曾指導天池鄉兒童組織兒童習農會、成立以來、當地農家兒童受益不淺、現該會爲使各鄉兒童得普遍受益、又指導鷺江鄉組織成立、於廿八日假座該鄉鷺江小學舉行成立大會典禮、是日參加者有農村改進會覃翰、葉桂林、鷺江小學教務主任陸宜中、暨該會全體會員共數十八人、上午八時開會、行禮如儀、由主席莫泥霖宣佈開會理由及報告籌備經過、旋由農村改進會主任訓話、畧謂我國自有史以來、號稱以農立國、惟至今農業不振、皆因國人賤視所致、各位爲未來之主人翁、應養成愛好農業之習慣、俾將來農業前途、放一異彩云云、後由葉桂林陸宜中等相繼演說畢、討論會章、選舉職員、結果莫泥霖劉敬文莫敬洪黃志勤黃瑞楨當選、至十時許攝影茶會而散、

山東嶧縣棗莊

中興煤礦公司通告

本公司在山東嶧縣棗莊開辦煤礦創始於前清光緒廿五年間所有產煉各種煤焦歷經中外化驗機關化驗灰輕磺少燄長性堅最合輪船鐵路工廠一切機器鍋爐之用津浦隴海京滬滬杭甬各鐵路及沿站各電廠紗廠以及漢口九江上海各大實業廠家常年購用同聲贊許至山東境內及沿運河長江上下游各工廠與夫汕頭潮梅等處亦無不爭先蒐購現因推廣營業特在廣州設立機關自備大輪常川輸運接濟如荷賜顧請 駕臨面洽無不竭誠歡迎

化驗成分列下

	水分	揮發物	炭素	灰分	熱力	硫磺
塊煤	1%	28%	59%	12%	13,600	0.6%
統煤	1%	28%	59%	12%	13,400	0.8%
末煤	1%	28%	58%	13%	13,300	0.8%

總公司　上海派克路六號　電報掛號九三九一（營運處）

總礦　山東嶧縣棗莊　電報掛號五二八一

駐粵辦事處　廣州長堤一八九號二樓　電報掛號一五四二　電話一三三九一

修正各縣市 土地登記及征稅條例(續)

經政會通過省府飭屬遵照施行

第二十條、免稅証樣式、由省地政機關規定備製、加蓋官印、飭市縣地政機關領用、第二十一條、關於征稅之冊據、除第十五條第三十條規定外、其餘簿冊書據用紙、得由市縣地政機關自行製用、其重要者、仍得樣式繳呈省地政機關備查、第二十二條、土地所有權人、永佃權人、申報地價、時須提出充分証據、第廿三條、土地權利共有人、如將共有地分割、申請分稅時、須全體共有人聯著備文、每份繳費一元、連同登記証、呈候派員測勘、核分稅額、第二十四條、土地權利人申報地價、應依照修正條例第二十三條辦理、但關於土地書據、如有未便繳存地政機關者、准將原書據連同照片呈候地政機關核明無異、照片留局備案、原書據發還、前次書據、必要留局查時、俟確定地價完納地稅後發還之、第二十五條、市縣地政機關所轄土地、須依照修正條例第二十四條規定、劃分地區、並得將各地區再劃分地段、每段更得酌量土地位置及價值劃分為上中下三等、估定各等之平均地價、使同段同一等級之地、至少選擇土地三幅為標準地、調查其地積與價格、將總面積除總價格為該等級平均地價、第二十七條、前條標準地之選擇須選擇該等級地之首末間各一幅地為標準地、倘由選擇標準地時、得在前所選、每兩幅之中間地點為標準地、照此類推、更得選擇多類之標準地、第二十八條、凡馬路交角之地、每邊二丈、比相鄰土地地價、加價百分之二十、第二十九條、地價之估定、得參考本細則第三十四條規定所申計之地價、並參照同段同等級內土地最近買賣實例或其他方法酌定之、第三十條、在平均地價未決定前、所有農地曠地暫照申報書所填土地現值征收臨時地稅、第三十一條、在平均地價未決前、所有宅地暫時估定地價收稅、其估定照下列辦法推算、一、以征收臨時地稅前最近月份所收租額照週息一分推算產價、二、如係平房、以產價二分之一作上蓋價、餘二分之一、作為地價、二層樓以三分之一作為地價、三層樓以四分之一作為地價、餘類推、第三十二條、地政機關、關於調查地價及証據、得傳訊土地關係人、凡區內住民、均負有真實告知之義務、市縣地政機關、因調查測量事務之必要、得派員入店戶房舍調查測量、區內住民、均負有接納告知之義務、第三十三條、平均地價決定後、即推定地稅額通知納稅人、第三十四條、地價稅之推定、須就各戶土地所占面積、乘該地所在地段等級之平均地價、為各該地之地價、復依規定稅率推算其應納額、前項所推定各戶應納稅額、市縣地政機關、須於每屆稅期、編造地稅征收表、繕寫四份、一份存在市縣地政機關、一份連同通知書送達納稅人、其餘二份、分繳省地政機關及省財政機關、同時登報公布稅額、前項通知書及征稅表、得委託坊鄉鎮自治機關或公安分局代為送達、第三十四條、納稅人、於繳納地稅時、應携備主管地政機關通知書及征稅表、向主管地政機關照額納稅、取回收據、第三十六條、土地權利人、未依章納稅者、得飭由承租人或佃戶負責代繳、准扣租抵償、第三十七條、土地權利人、依修正條例第二十五條申請修正地價時、須將申請書連同最初申報地價表、及其他有關係之書據、呈交主管地政機關、由主管地政機關、附估價意見書、彙送估計專員核議、前項申請之提出、如屆稅期、仍須照額預繳地稅、倘不預繳、得照欠稅逾期科罰之、估計專員駁回其申請修正案時、得照……估計專員認其申請為有理由修正地價時、其預繳稅額比對應納稅額係多納者發還之、第三十八條、地稅繳納人、接受各項地稅通知書、如認有不符時、具備理由書申請主管地政機關復查更正、第三十九條、稅額如有增減、由主管地政機關於收稅額前通知納稅人、第四十條、估計專員對於申請修正地價決定時、應將全案送還主管地政機關、由主管地政機關通知土地權利人、並發還其前繳書據、第四十一條、凡土地移轉時、應由權利義務雙方各具証明書、以証明其價值確數、及提出與移轉權利有關係之一切証據、呈繳主管地政機關以憑核計增價稅額、前項之証明書、須各覓見証人署名、第四十三條、土地增價稅率、依據修正條例第三十二條所定、無論其為移轉增價、或為主管地政機關、每十年估定增價、均按期比較差額為準、第四十四條、依照修正條例第三十二條規定、每屆十年、應再申報地價、並由主管地政機關估定增價、迅速通知土地權利人、第四十五條、土地權利人、如認地政機關所伸計增價稅為不平允時、可以一個月內、得準用本細則第三十七條規定、第四十六條、地價稅不依期完納者、視為欠稅、就其所欠數額、自應繳納之日起、按照週息一分征收之、第四十七條、積欠地價稅至三年、主管地政機關得將欠稅土地及其定着物投變、得價抵所欠稅款外、餘欵交還原欠稅人、第四十八條、投變欠稅人之財產、須先期一個月通告欠稅人、及公布於所在地、第四十九條、未投變及正在投變而交易未成以前、欠稅人得請繳欠稅并所科罰金聲請撤回投變、第五十條、本細則如有未盡事宜、得修正之、第五十一條、本細則自公布日施行、(完)

港商集資 採平海玻砂

呈請建廳給照開採

惠屬平海一地、出產玻砂甚富、砂質優良、在十年前曾有商人組織公司爭投開採、獲利甚巨、嗣因承商另有故障、遂告歇業、迄今十餘年、均無人規復、現有該區商人曾某向在港開設魚欄、現擬籌集巨資、設立一規模較大之公司、進行開採、業經着手籌備、以製造大塊玻璃為主、將來並擬、昨并呈請建設廳發給開採憑照、

財廳停發 運瓊外貨轉運證

杜絕廣州灣私貨瞞稅

財廳以瓊商近多由廣州灣購貨運到江門售去、轉在廣州灣購私貨運瓊、藉以影射瞞稅、故自接瓊崖船來農產品什項專稅局呈稱、查瓊崖地方、與香港或外洋、直接交通、甚為便捷、與為屬正稅貨品、當由香港或其他外地、直接購運進口、蓋以運輸便捷、而運費輕省故也、斷無由廣州購貨運經江門、再行折返瓊州之理、但該地方以由廣州購運進口船來貨品、月必多起、此項貨品進口時、並不申報請驗、一俟稅收機關查出、彼即藉運証為護符、否則囫圇混過、此等事件、已屢數見不鮮、此種技倆、經職等多方調查、始知彼輩係由廣州購運經稅貨品、到江門售去、轉在廣州灣方面、購運私貨進口、藉照影射瞞稅、似此事情、應行設法防止、以杜流弊、可否請由鈞廳令飭各農稅局所、一律止發運瓊船來貨品轉運証、以杜影射、而維稅收、財廳接呈文後、即下令停止發給運瓊船來品轉運證、以杜私運、

廣東銀行有籌備復業說

資產債額相抵有餘 還分行已先復業

如得各方贊助擬提出債權會議討論

廣東銀行香港總行董事局、自本月四日宣佈將各分行同時停業改組情形、迭誌報端、茲查香港總行現以各地分行之資產負債、均能相抵有餘、此次停業、實緣總行命令、不得不一致行動、故認為有恢復各分行之可能、即先計劃恢復、而總行所負債額、若以資產比對、亦能相抵、徒以當日所存現金不足應付、以致出此一著、現倘能有二百萬現金、即可復業、故該行各董事擬招新股二百萬元、將所負債額一半充作股本、一半分期還本、但須俟債權人會議討論後方能決定、至於尚須一百萬現金、則將總行撥與上海分行之資金提回使足、如屆時債權會議能通過此項辦法、即可見諸事實、並聞香港總行董事局擬于本週內開債權會議、提出此事討論、至廣州分行停業後、現由財廳法院銀行公會組織清理會、辦理清理事宜、現署為查察賬目、得悉負債共約二百萬元、所存現金二十餘萬元、但產業值四百餘萬、照現在時價、亦值二百萬以上、故行政司法與銀業界等極願協助該行復業、使各債權人不致有重大損失、至一切計劃、聞已由行長陳善明等草擬、呈請當局核示、

◇—各地分行近況—◇

查上海分行開設歷有年所、年獲厚利、資產負責亦足相抵有餘、故上海同業方面亦頗願協力維持該行單獨復業、至漢口分行、負債尤少、僅四五十萬元、而資產超過債額三倍有奇、故亦擬從事單獨復業、其天津分行、亦有同樣之可能性、至暹羅分行、以日債相抵有餘、已于日前由暹政府核算無訛、隨即宣告復業、而金山之分行、亦已積極籌備復業、至台山分行、已由財廳派員前往協同縣政府清理、俟將賬目核算清楚後、即可決定、查該行欠債僅數萬元、物業已足相抵、是則償還問題、當易解決也、

◇—債權登記數目—◇

廣東支行計自九月六日開始登記、至十月五日便告期滿、廿八日到行登記債權共三十一戶、連前統計二百〇九戶、是日登記債權港幣一萬一千五百二十四元九毫二仙、毫洋一萬六千一百五十三元五毫八仙、連前合計港幣廿九萬七千〇八十八元三毫八仙、毫洋一百六十三萬六千〇〇七元四毫三仙、

投承產業 須稅契登記

日法院將執照送土地局辦理 拍賣人可持証明書領契管業

廣州地方法院昨佈告云、案准廣州市土地局第一九三四號公函內開、案照貴院執行拍賣產業、經敝局擬具變通辦法、准投承人代上手補報土地改良免予核征土地移轉增價稅本准實施在案、嗣後投承人以高價競投之結果、獲免過高稅額之負担、即拍賣執行、更較容易、填發執照、勢見增多、惟查業權確定、向於領有執照後、仍照遵章稅契登記手續完畢、方為適法、敝局為澈底整理地政起見、現正舉辦第三次強迫登記、期以杜絕業權爭執糾紛、對于前項拍賣產業、擬請貴院查照市財局放款產業辦法、于收繳大價時、先行掣發印收、給交投承人持赴敝局遵章稅契登記、并即將拍賣執照移送過局、俾便辦理、并契轉發、以昭繩密、此舉係為防止淺識之流、匿不登記、致滋日後糾紛、實於業權保障、關係甚大、相應函達貴院、希為查照、即予辦理、仍祈見復、至級公誼、等由、准此、查將本院執照直接送局辦理稅契登記、于法并無不合、除函復照辦外、現定于十月一日起、凡在本院拍定市內產業、于拍賣人繳足價金後、本院即將執照移送廣州市土地局辦理稅契登記、同時本院發回拍定証明書與該拍賣人收執、以便持赴土地局領回執照及契証、而資管業、合行布告、仰拍賣人等一體知照、此佈、

一週大事述要

九月廿二日至廿九日

不遠十里而來中國之英經濟專家李滋羅斯、廿一日由日抵滬後、即於廿三日晉京、廿四日復由京返滬、其工作之進行、分為三個步驟、第一為訪問我當局及實業界金融界鉅子、聽取我方對中英經濟合作意見、第二為分赴華北華南作具體之經濟調查、第三步始作具體之合作設計、此刻羅氏雖在第一步進行中、然已引起日人之極度注意、當羅在日、日人即充分表示中國經濟之恢復、社會之繁榮、須以其自力更生始可達到、內中國經濟有龐大、混沌、及彈力等特性、歐美欲以借欵或合作等方式促進中國經濟之繁榮、實一無目的之空想云云、此等表示、實不啻日人對羅斯此次來華猜疑態度之整個表露、至於日本軍人方面、則更足使人注意、蓋日本軍人、以為日本負有中國產業開發之全權、任何歐美資力投入中國、均足妨礙日本之利益、故對羅氏態度、更為嫉忌、謂羅如提出中英日經濟合作辦法、不問為任何之方式、日本均須予以格外之考慮、蓋恐阻日本對華經濟活動之獨進也、

◇—日對華決取更積極態度—◇

廿七日岡田首相、廣田外相、川島陸相、大角海相四人聯合會議、決定對華政策、拋棄靜觀態度、採積極方策、決定成案、作日政府確定不移之對華方針、其內容以經濟提携為中心、待高橋藏相出席閣議、正式確定、即行發表云、

◇—內蒙西公旗之糾紛—◇

內蒙西公旗糾紛、引起內蒙政制問題、遷延不決、本月廿四日蒙政委員長雲王、特電蔣汪、以維持蒙政系統為詞、請能免西公旗石王職、廿七日復電京、謂西公旗現由新札薩克巴圖巴雅主持、當地蒙民、表示擁護云、此事發生後、烏伊盟各旗札薩克、均以蒙政令能免石王、世襲制度、將失保障、內蒙政制、根本搖動、特聯電中央、請維持舊制、謂能免王公、蒙旗即失重心、湧變勢將多事云云、然蒙政會方面、態度亦極堅決、似難調停、該會現定十月九日召開第三次大會、以謀解決、在京蒙委、已紛紛準備前往參加、倘大風潮、不審能消弭於是度會議否耳、

◇—我經濟考察團東渡—◇

在日人高唱中日經濟提携而尚為舉世所懷疑之際、平津滬漢工商界乃有組經濟考察團赴日考察之舉、該團一行十五人、團長吳達銓、是天津代表、團員陳光甫、漢口代表、俞佐庭、上海市商代表、周作民、北平市代表、黃文植、漢口市代表、榮宗敬、劉鴻生、徐新六、唐壽民、錢新之、郭順、胡筠、團秘書長劉鐵城、團秘書周文彬、全團已於廿四日由平赴塘沽、乘日輪東渡矣、

◇—十三國委員會成立—◇

國聯行政院之十三國委員會、廿七日開始工作、將繼續五國委員會之任命、報告建議、十三國委員會之成立、有可注意者數點、(一)五國委員會、為小組委員會之性質、十三國委員會、則其組成份子、除意大利外、皆屬國聯行政院理事、由此觀察則十三委之責、較五委為重、其權威亦較五委為大、蓋其建議、直接代表政院意見也、此其一、(二)五委會之建議、俄土羅等國、認為過於袒意、奉此反對、大會有鑒於此、乃另組十三委會、重製報告、故十三委之報告、依理當較五委報告為公正、此其二、(三)十三委所根據之原則、為盟約第十五條第四款、惟此程序、並不始自今日、前此之巴玻戰爭、中日事件、及英渡煤油爭端、皆採此步驟、惟侵略者仍為所欲為、未嘗稍有顧忌也、此其三、意阿現勢國聯欲意覺悟、意則甘願被迫退盟、意所恐者、不在國聯之經濟封鎖、而在英國之軍事制裁、

◇—德國外交極形活躍—◇

英德海約以前、德之外交、四面受敵、一霎英德、自海約成立、斯特萊薩之聯合戰線衝破、德始生機蓬勃、繼而東非風雲吃緊、英意關係惡化、德外交益形活躍、本週間之大事、一為匈總理之訪德、一為里賓特洛之赴比、前者之來德、據稱係為會獵、惟對於防俄策略、及向飛機站由德組織等事、皆將與德會商、里賓特洛為德之縮軍大使、赴比使命、傳係與比訂互不侵略條約、此外、米美爾問題、亦德所注意、立陶宛及英法意政府、皆審慎將事、唯恐以選舉糾紛演成事變、德外交之活躍、與法對意態度、不無影響、而英對法使之答覆、不允為事前約諾、助法對德、尤使法人惴惴不安、

◇—西班牙內閣之改組—◇

西閣中之農黨閣員二人、因不滿於內閣之措置、決計脫離、總理樂、乃提總辭職、繼起組閣者、初為國會議長亞爾巴、以未得各派諒解、組織不成、繼由前財長浦里泰代興、廿五日組成新閣、閣員名單如下、總理兼財長浦里泰、陸長羅白爾斯、外長勒樂、海長賴當拉、航長法拉斯蒂、內長白郎哥、法長沙爾蒙、教長羅加新、浦氏新閣、仍為各黨混合性質、在國會所得票數、與勒閣相等、

公安局 檢查成衣店

檢獲違反標準服裝 共女服一百卅餘件

省會公安局自奉令施行日常服裝標準案後、即擬定辦法、逐步執行、以八月份為宣傳時期、先行廣為宣傳、俾市民週知、並飭由各分局查傳段內所有成衣店、着令具結不得再縫造違反標準之服裝、至九月後實行檢查、結果檢獲新製違反標準服裝百餘件、至九月中旬復派員作第二次檢查、又檢獲三十五件、茲將兩次檢獲服裝地點數量、不厭求詳、查錄如下、

第一次

檢獲違反標準服裝、計有(寶華分局段內)下九路飛鳳號李姑娘白綢西裝一件、蘇少奶印花衫一件、白玫瑰老二奶花衫一件、亞細號林姑娘花綢短衫一件、李姑娘花綢長衫一件、飛燕號陳少奶白綢長衫一件、曹某街昌發號林左奶花長衫一件、鄺姑娘短衫一件、少奶綢長衫一件、麥台記周太綢短衫一件、廖小姐綢長衫一件、十六甫大街蘇州桂記李姑娘長衫一件、莫少奶黑綢衫一件、廖姑娘短衫一件、廖少奶黑短衫一件、謝少奶花長衫一件、(恩寧路鴻盛號李姑娘柳條長衫一件、呂少奶印花短衫一件、盧小姐長一件、寶華路生活商店白綢短西裝長西裝各一件、叢桂路一友赭色白花摩囉綢長衫一件、珠璣路美洲公司黑薄紗長衫一件、拱日西路何浩記、白綢藍花長衫一件、粉紅色花長衫一件、黑色白花長衫一件、連登巷陳波帝摩囉綢西式長衫一件、黑葛短衫一件、聯和號國葛綢長衫一件、文昌路金鳳號摩囉綢短衫一件、長壽西廣泰隆墨綠摩囉葛長衫一件、(海幢分局段內)深峽逢昌號灰條綢長衫一件、藍水灰長衫一件、同福中廣興隆黑摩囉綢長衫一件、同福新街李財記藍布女長衫一件、(洪德分局段內)同福西路元華民花綢長衫一件、白綢長衫一件、相照坊李安和紅紗長衫一件、柳條長衫一件、岐興北約運記號花綢長衫一件、龍溪首約泰昌號花布長衫一件、(惠福分局段內)紙行街麗徒號黃色綠色通花紗長衫各一件、象牙街華興號梁宅黑葛綢長衫一件、南豪街義順號莫少奶長衫一件、畢公巷立信生李少奶綢短衫一件、惠福西路廣華興陶姑娘綢長衫一件、陶街華時新王太通花紗長衫一件、民星新街之興號新廣州綢長衫一件、(東山分局段內)廟前街順興隆與宅柳條長衫一件、女短衫一件、廣泰祥檜園胡宅白底藍花綢長衫一件、黃宅柳條綢長衫一件、鄭宅黃色白花紗長衫一件、胡宅黃色印花綢長衫一件、後興隆陳宅印花綢長衫一件、劉宅花布長衫一件、陳公館黑色綢女短衫一件、署前街孔雀公司陳宅紅色綾綢長衫一件、廟前直廣福祥張宅通花長衫一件、龜崗大馬路恒豐號白綢長衫一件、白紡長衫一件、廟前直冠參號陳宅夾花布長衫一件、畫宅紅白點花布長衫一件、德發號李宅夾布長衫一件、德昌號綠色花綢長衫一件、洋綠色綢長衫一件、白布女短衫二件、競進號梁宅花綢長衫一件、黃宅花布長衫一件、(賢思分局段內)清水濠美麗號陳宅白洋布長衫二件、黃宅花布長衫一件、花摩囉綢長衫一件、胡勝豐黑珠紗長衫一件、德政中路同德號紅紗長衫一件、芳草街廣義興黑花摩羅綢長衫一件、藍花綢長衫一件、青色綢長衫一件、鼻烟色綢長衫一件、柳條長衫一件、(荷溪分局段內)文昌路周宏昌花綢長衫一件、花布長衫一件、洗培記花綢長衫一件、(陳塘分局段內)清平街信和號陳塘平花妓寨彭紅青花綢長衫一件、長堤艇妹亞柳黑摩羅長衫一件、容安街陳宇白紡綢短衫一件、塘魚欄緻興白柳條女短衫一件、(黃沙分局段內)義美街朱成記電光柳條灰色長衫一件、電光鼻煙色花點長衫一件、(逢源分局段內)多寶路二星發灰色黑花綢衫一件、錦記號花長衫一件、(小北分局段內)洪橋合記吳女士青色花長衫一件、天平橫宏記號電光柳條長衫一件、短衫一件、藍布長衫一件、(西禪分局段內)錦榮新街袖珍號黃色通花長衫一件、(永漢分局段內)大南路瑞華號白新民紡短衫一件、雲裳號衕小奶綠色絹長衫一件、雁綾綢長衫一件、柳條葛長衫一件、(靖海分局段內)白米巷幹記雜秀蘭花布長衫一件、寧新里黃福盛馬騮盛洋綢長衫一件、(太平分局段內)聖公街公昌號通紗長衫一件、晏公街和昌號黑花電光長衫一件、(德宣分局段內)廣衛路美華號西裝衫一件、昌興街綺霞號長衫二件、模範號長衫五件、鴻發號長衫四件、祥新號長衫二件、昌興號長衫十件、華昌號長衫一件、長和號長衫四件、

第二次

檢獲違反標準服裝、計有(永漢分局段內)大南路娟娟號紅柳條布長衫一件、雙飛號白綢大褸一件、(東山分局段內)龜崗大馬路恒豐號花布長衫一件、仙湖院路茂順號花布長衫一件、(小北分局段內)豪賢路巧新華淡黃色綢長衫一件、蟹青色紅花綢長衫一件、(靖海分局段內)長堤先施公司紫羅綢長衫一件、(逢源分局段內)恩寧路美華號藍色東花長衫一件、灰色摩羅綢長衫一件、(蒙聖分局段內)同慶路成衣店摩羅綢長衫一件、(寶華分局段內)文昌路美和號黑通紗長衫一件、珠璣路美洲公司黑白花長衫一件、文昌路共和號藍花電光緞長衫一件、綠色緞長衫一件、長壽西黃清記白花長衫一件、寶華大街大工號線花絨長衫一件、(大東分局段內)東昌大街東昌號白紗長衫一件、青格長衫一件、義興園興美號紅柳條長衫二件、榮華南元泰號電光布長衫一件、(光孝分局段內)光孝路洪昌號紅灰色厚灰衣旗袍各一件、(西禪分局段內)龍津路日光號藍斜紋布短衫一件、錦華路李鴻發金黑黃色人造絲長衫一件、(長壽分局段內)驛巷新成號長衫一件、長衫一件、(荷溪分局段內)文昌路美藝號花綢長衫一件、(惠福分局段內)南豪街聯友號青絨長衫一件、(德宣分局段內)廣衛路華美號花摩囉綢長衫一件、紅棉號花柳條短衫褲二件、昌興路新和號黃摩囉綢長衫一件、鴻發號灰色島長一件、廣大路協和榮記方格色摩囉綢長衫一件、

廣州年鑑已付梓

定雙十節出版

市當局為使市民明瞭本市地方情形、特令社會局編纂廣州年鑑、該局現經編竣付梓、決期下月十日出版、查該年鑑內容、對于本市歷史沿革及工商業情形暨市民衣食住行狀況、本市行政法規物價指數各項、靡不詳載、全書共十餘萬字、分兩帙裝訂、每冊祇收回工料費五元云、

× × × ×

最後專電

(廿九日哈伐那專電)距哈伐那東南一百四十七哩之仙孟哥斯、今日因狂風之結果、死卅餘人、傷三百餘人、產業亦大受損失、

(又上海電)陝蓉線正式開航之巨型機、廿八日飛抵京後、廿九日晨八時三刻、繼續飛抵滬、載來成都乘客一人、旋於十時、載乘客十五人、遊覽全市、定一日晨飛陝、按班再開航、

(又上海電)英飛行家法克哈、本定廿九日駕原機飛港、因該機長途飛行、略有損壞、正在龍華機場修理、展緩一二日離滬、

(又昆明電)中央衛生署派姚永君等、今午特往省會各衛生機關視察、并講演指導宣傳、至威寧電線架設雙線工程、已於本月杪、全部完成、此後通黔通川、電信比較往昔便利、

(又昆明電)中航昆渝線飛行日期、現改訂為每星期二六、當天往返飛行各一次、今日起、已照常實行、

(又上海電)民生實驗公司總經理盧作孚、前赴平津考察、業已返滬、定日乘中航機返川、該公司駛川各輪、前長江上游水位低落、停航已一週、茲以水狀轉佳、定一日復航、

(又南京電)中央農業實驗所、頃正式發表本年各省主要冬季作物災害損失估計、計各省合計、旱災損一四二·八一一·二〇〇市担、風災損失三六·四一一·五〇〇市担、病害損失二九·八八七·三〇〇市担、蟲害損失二·八六九·三〇〇市担、其他災害損失五六·五〇七·〇〇〇市担、

(又南昌電)贛省訓練縣政人員、第二期定十月十五日開辦、將區長班改區政班、區長區員混合訓練、已組成甄別審查委員會、由熊式輝任委員長、

(又上海電)本屆全運會門劵、計分二角、四角、六角、一元、二元、五種、另有全期劵售洋十五元、此外、為優待學生界入場參觀起見、凡屬學生、購票入場、特照原定票價四分之一售給、

(又長沙電)粵漢各段工程、漸告完竣、各站路線、奉電飭展長、現計已通達十六站、現規定時間發售三等客票、

(又成都電)匪在廿邊饑斃甚衆、行營據豬紹良電、班祐爾西一帶、已無匪踪、饑斃匪屍三百餘具、

經濟

國貨捲烟銷途平穩
華資烟公司出品勢壓外貨
本市銷烟以二毫庄爲最多

市都人士、習於奢侈、嗜好捲烟者、實繁有徒、統計每百人中、即有六十人好吸捲烟、此種嗜好品、與都市人之生活、關係殊切也、茲特將捲烟業之近況、調查如下、

捲烟畧歷 捲烟自輸入我國至今、不及六十年、初來自巴西、故又名巴西烟、旋又有孖烟、（譯音）至民國元年、漸漸增進、吸烟之人數、日有增加、尋且盡將水烟、乾烟等地位、取而代之、故銷流日廣、直至現在、已成爲最普遍之物、華商與外商、中間經過幾次商戰、至今仍勢均力敵、就本市而論、外資公司、僅得一家、其餘均屬華人公司、查現在華人烟草公司、現仍存在者、有南洋、國民、民衆、民豐、大利華、合羣、亞洲、國民、廣大、華德、穗城等十餘間、市面銷途、約分四種、計五毫庄、二毫庄、一毫庄、半毫庄、包裝有二十枚、十枚之別、確裝爲五十枚、售價大約在五毫之間

征稅手續 本市捲烟、由上海運粵後、即行赴西堤二馬路統稅局工場、購貼印花、該處有工人五百餘名、除四十人爲扛抬烟箱之勞動者外、餘者爲女工、盡屬担任粘貼印花、每日工資五毫、休息日、工資停發、捲烟統稅、分爲兩級、征稅稅率如下、一級登記價格、在大洋二百元以上者、每五萬枝、征收大洋一百六十元、二級登記價格、在大洋三百元以下者、每五萬枝、征收稅率大洋八十元、繳納稅欵完畢後、由各烟公司發出代理店號、再發發行、烟販烟攤、再發零沽、往年廣州捲烟入口、每日約一萬箱、近日則已減少、約得八千箱、每箱五萬枝、在本市行銷者、以二級（即二毫庄）烟占十分之七、入口數額雖畧減少、惟銷途較外資公司多數倍、營業中穩云、

秋氣蕭蕭 商務漸活動
不過當前之大敵 是洋貨充斥市塲

現屆深秋、一般商務、照以往常例、均已入暢旺之時期、惟本年於不景氣猛襲之下、形勢大異、中秋節前後、猶是平平無奇、記者昨向各行調查、最近數日本市商務、似已稍露活動之勢、土洋雜貨行號、已漸有貨物付波、寄往各屬、其他一般衣着日用品物、去路均比前旬畧增、倘能循此漸進、日有起色、則本市商務、將可復增繁盛、據商塲中人推測、本年商務前途、比較的稍可樂觀、第一、近日農產品畧見漲價、直接充裕農民經濟、間接增加社會購買力、此點於商務大有關係、第二、近來絲價畧起、惟數十萬靠蠶絲爲生之男女農工、則不無稍沾其益、此部份人物、久經困頓、雖未敢作享用豪奢之想、然衣物缺乏、苟稍有能力、自不能不稍事添置供用、是無形中商市已多此部份之銷路、不過當前之大敵、是洋貨充斥市塲、商人方面縱或稍沾餘瀝、然內地之大小工業、則反受其摧殘云云、是亦國人於購用物品、宜念國步艱難、民生憔悴、對於國貨加以注意也、

新土糖將出市
本年產額豐去路弱
土糖前途未許樂觀

本省各屬蔗苗、現屆成熟之候、新製土糖、不久即可出市、最近土糖市道、當此新糖出市在即之際、日來畧有變動、查本年各屬蔗苗、增植頗多、前月各江潦水暴漲、雖被浸斃幾及半數、但本年土糖產額、約計尚較去年爲多、且近日洋糖跌落更甚、本年土糖銷途、除在本省推銷外、欲如去年之運銷長江各省、實勢有所難能、惟本省銷額有限、土糖偏促一隅、產額較豐、即去路較縮、故一般糖業中人、對於土糖前途、多存悲觀、預料本年土糖售價、必較去年爲低、莫不預先將存糖盡量減價沽脫、致令日來土糖市價、日見低落、查近沾河源片糖十二元三、南岡片糖十二元五六、東莞大糖十二元、英德片糖十一元四五、均以担計）、其餘各江土糖、較之前旬、每担均跌七八毫以外云、

本市內衣業
時月旺而生意淡

本市專製西服用之內衣恤衫業、爲近年新興工業、其貨品銷路、本有可觀、惟年來受商務不振之影響、該業生意、大爲退縮、日下更受外來廉價之內衣壓抑、雖至旺月時期、各號營業、依然冷落、是以資本稍微之家、即行倒閉云、

絲價漲跌無常
上週間先跌後漲

本市絲價、最近一週間之動向、微有起跌、查上週各種絲價、均趨漲高、惟至廿四日、則又轉跌落、以至普通絲、淡跌十元、因華洋辦家特少、成交無多、幸特式優等、尚不至爲其影響、至廿六日、絲價又見漲起、茲以各屬行商、多辦普通絲、普通絲又回漲十餘元、特等優等、則異常堅定、最近二日來、因日絲市價狂高、逐至各商出辦、極爲踴躍、優等及普通兩種、均漲二十元、五十元、

冬季農作物產量
中央農業所估計
及災害損失總數

（南京通訊）中央農業實驗所、頃據蘇、浙、皖、豫、鄂、湘、察、綏等二十一省農情報告員之報告、發表二十四年各省主要冬季農作物產量及災害損失、最後估計以千市担爲單位如下、（子）產量估計、（甲）小麥四二六・○五二、（乙）大麥一五八・一二二、（丙）豌豆六六・九○一、（丁）蠶豆六三・四四二、（戊）油菜籽四九・七四九、（己）燕麥一七・四四四、（丑）災害估計、（甲）小麥一・九二七・二三六、（乙）大麥四一八・七六三、（丙）豌豆四一五・九二三、（丁）蠶豆一○三・九三一、（戊）燕麥一九・四二○、再按各項災區分類估計所損失之糧食總數、仍以千市担爲單位如下、（甲）旱災一、四二八・一一二、（乙）風災三六四・一一五、（丙）病害二九八・八七三、（丁）虫害二八・六九三、（戊）其他災害五六五・四三○

川蠶絲業概況
全省有絲廠二十家
大華公司規模最大

（續廿八日）

茲將各絲廠分佈地域表示如左、

	廠數	繅機數
重慶	七	二・一六四
江北	三	一・○一二
江津	一	三○○
順慶	三	一・四四二
三台	一	三○○
樂山	二	二八○
萬縣	二	三八○
鹽運	一	一六○
共計	二○	六・二五八

木製繅絲機、係家庭工業之一、當在三萬具以上、川省所有製絲事業頗爲活躍、現正使用中之木製繅絲機即逾五千具、此外如重慶、三台、順慶、閬中等處、或因繭產特豐、或因製絲事業發達、使用木機繅絲者亦復不少、然因繅製方法皆沿舊習、故品質不佳、說者謂欲發展四川蠶絲業之全部革新、必自選種飼育繅製等方法始、實非過甚之論、

川絲之由重慶及萬縣海關出口者、平均年約一萬二千五百担、最高時曾達一萬五千担、至一九三三年降至七千餘担、其由陸路輸出者約五千担、一九三三年亦降至三千餘担、大都運銷雲南、還絲及鄰近各地、市價往往較江浙爲低、除視供需情形爲漲落外、申匯高低亦頗有關係、

川省天然氣候既宜育蠶、繅絲所用燃料亦廉、工資之低、尤爲他處所無、川絲前途、實有可爲、頃者政府當局暨絲業、金融界及商會代表共同組織絲業救濟委員會、曾一度請求政府減免絲業捐稅、代爲絲繭繳驗、並設有生絲出口之檢驗機關、以防品質過低之生絲出口、所望該會能從根本入手、積極的改進選種飼育繅製等方法、當必較消極的救濟爲有效也、（完）

德國婦女職業
戰後女職增至百分三五
同期內女職僅增四分一

德國自1882年有職業調查統計後、婦女職業有不斷之增加、尤以戰後爲速、1925年之婦女職業達最高潮、估全德婦女人口35.6%、1933年職業調查、估34.2%、與戰前最末次職業調查1907年相較、則1933年婦女職業增加35%、而同期內男子職業只增25.5%、

迄今德國婦女幾於每種職業皆有涉足、惟各種職業所佔之數目稍有不同耳、德國婦女職業之最大多數、悉在農業方面、因農業之耕作類以家庭爲單位而需要男性之合作也、德國之小面積或中面積農田約佔農田總面積三分之二、悉由家庭分子所經營、故女工作者已成農業耕作所不可缺之分子也、除農業外、德婦女職業當以工業爲最、僱傭女工共2758000人、約佔所有婦女職業者24%、其與農業職業婦女所不同者、要爲工業婦女多爲依賴工作者、非如農業婦女之爲獨立經營、又工業上所用女工遠不若男工之多、因婦女只宜於特種工作故也、

從業於工業之2.8百萬婦女中、有1593556人從事於紡織業（佔所有紡織業工人51.%）、衣着工業中女工有513341人（佔衣着工業工人數之4?%）、由此可知此種工作所需婦女特多、蓋其生產之法如紡、織、縫等與婦女之本性相合故、食品工業雇用之1174婦女（佔食品工業總工人數之34.7%）、洗衣工業中有130642婦女（佔該業總工人數11.3%）、化學工業僱用64272婦女、（佔該業總工人數2?%）、製紙工業中、女工約佔24.1%、甚至鋼鐵工業、女工亦有9?453人、（約佔該業總工人數16%）、石土工業中有53065女工、（佔總工人數13.?%）、由是可見德國各種工業、幾無一不有婦女染指、商業之發展、亦予婦女職業以莫大之幫助、從事於商業及運務之婦女、1925年爲1.571百萬、1933年、已增至1.902百萬、約增22.2%、而同時期內、男工不過增加?%、（由1925之3.685百萬至1933之?011百萬）零售商業以需要女售物員之故、僱用婦女尤多、1933年共有57012婦女工作、約佔該業僱用人員55%以上、

其工作於公私服務者、佔女工總數7.9%、較1925年增2.70、惟與男工相較、女工亦佔百分33.5%、在衛生保健業有47%爲女工、在社會福利事業女工所佔尤多爲67.17%

其餘、大部女工悉爲傭僕以爲生、惟1907至1933、已有減少、（由1907之1.447百萬減至1933之1.250百萬）其減少原因、主要爲心理作用、因一般少女、多不欲爲傭工之業、寧願至工廠或公事房工作也、其他原因、則爲家庭生活之變遷及戰後家庭收入之日減、

婦女職業之特徵、爲不若男工之受市塲發展之影響、如由1929年之高點至1932年之最低點、女工只減少25%、而男工則減少33%、因婦女多工作於製造消費品之工業、其受市塲變動之影響較小、此外女工工資之低廉、亦爲女工失業之一保障、

即以此次世界經濟恐慌而論、大部失業者爲男工、而政府方面之救濟亦集中於男工、其所採之方策、則爲使女工棄工就家、餘出地位讓與男工、此種方策雖有其功效、但婦女職業並未以之畧受阻抑、觀1933十一月底至1934四月底女工失業人數減少百分之五十二、而男工失業人數減少34.?%、即可概見、

故現在之德國婦女職業、並不較1932年爲劣、抑反因政府之商業政策、使婦女職業更加改善、以德國婦女於德國經濟之不可缺少性而論、德國婦女職業之前途實大有望也、

紅牌

味逾燒鵝 値同腐渣

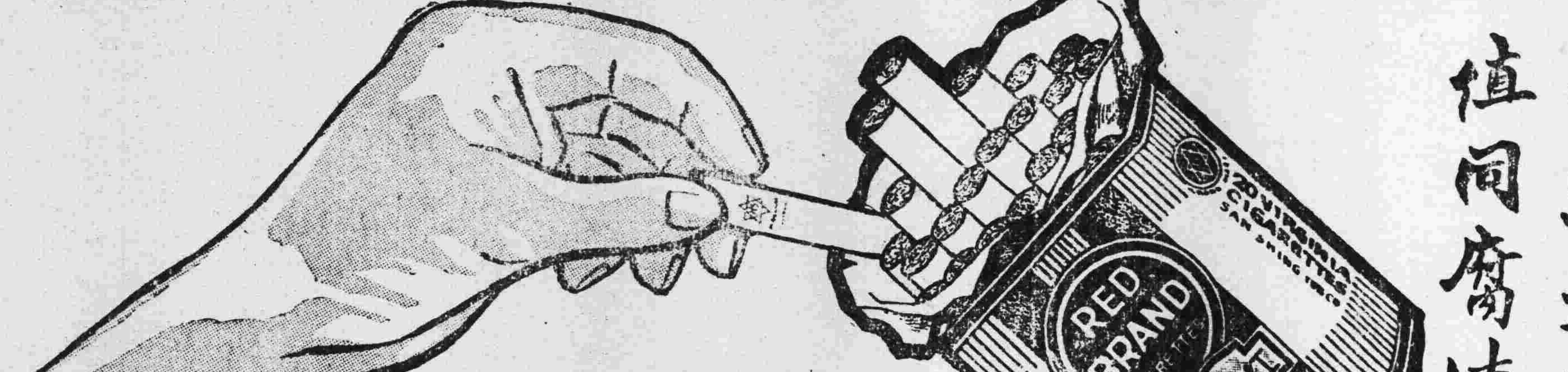

中國三興煙公司精製

粵漢鐵路南段管理局行車時刻廣告

南段幹線
（上下行旅客快車祗停西村新街銀盞坳源潭琶江連江英德大坑口馬壩韶州各大站）

（一）黃沙至樂昌 旅客快車 （上午）七點四十五分開 （下午）四點五十五分到
　　　樂昌至黃沙 （上午）七點開 （下午）四點到

（二）黃沙至韶州 客貨列車 （上午）八點十五分開 （下午）四點四十分到
　　　韶州至黃沙 （上午）六點三十分開 （下午）三點〇五分到

（三）黃沙至英德 客貨列車 （上午）十一點卅五分開 （下午）五點到
　　　英德至黃沙 （上午）七點二十分開 （下午）十二點五十五分到

（四）黃沙至源潭 客貨列車 （下午）三點三十分開 （下午）六點到
　　　源潭至黃沙 （上午）七點十分開 （上午）十點到

（五）樂昌至韶州 客貨列車 （上午）八點三十分開 （上午）九點五十五分到
　　　韶州至樂昌 （下午）三點開 （下午）四點三十分到

廣三支線
注意有★符號者該次列車係開到佛山站止

（駁輪）
西濠口開 上午六點三十分、十一點三十分、下午十二點五十五分、三點四十分、七點三十分、一點三十分、四點三十分、八點三十分、二點三十分、五點三十分、九點五十分、三點、八點三十分
黃沙開 上午六點二十分、八點四十五分、十一點四十五分、下午十二點卅分、三點十五分、八點四十五分、六點四十五分、十點〇五分、一點十分、三點五十五分、七點四十五分、十點三十分、一點四十五分、四點四十五分、八點十分、十一點十分、二點二十五分、五點四十五分

（火車）
石圍塘開 上午七點二十分、下午十二點、★四點十分、★八點、★十二點四十分、五點、九點、★二點、★六點、★十點二十分、★二點四十分、★九點
佛山至省城開 上午六點廿五分、十一點三十分、下午十二點四十分、五點、七點四十一分、一點三十五分、五點四十一分、九點〇五分、三點二十分、九點四十分、十點四十一分、三點四十一分
三水站開 上午六點三十分、下午二點二十分、九點三十分、四點二十五分、十一點廿五分

恭頌 **邱團長彭營長德政**

竊連平地處東江上游、毘連贛邊、交通未便、文化落後、加以山高地方迭遭土匪蹂躪、商業凋零、民生憔悴、既達極點、本年一月間、幸逢國民革命軍第二軍廿二團邱團長成暨弟彭營長華山駐防斯土、剿撫兼施、擒獲匪首鄒娘喜等多名、其餘黨徒劉太陽等則相繼投誠、地方得以安靖、商民莫不額手稱慶、至對於區之公益、則極力指導而扶助之、如圖書館之建設、區學欵維持、均蒙提撥鉅金、不遺餘力、種種德政、感孚有自、他日地方繁盛、人文蔚起、皆出自邱團長彭營長之所賜也、同人等感德之餘、愧無以報、特登報鳴謝

連平縣第四區區立小學校長劉海帆 區長吳聘三 副區長雅雨 忠信商會主席蕭雲岐等恭頌 九月二十日

恭頌 **恒和堂易沃林馳名 恒和丸妙藥良方**

鄙人黃平初別字贊臣廿八歲開平蜆崗鄉人經商澳門素與花酒無緣不知何因面部忽現惡癬蜘網蛛絲奇痕異癢身似蟻咬時作肉跳夜睡疲倦手足癱瘓受疾之處失去知覺偶然觸物痛苦難堪偶閱報紙始知黎君港泉吞服易君沃林恒和丸療治全愈告白一則刊登病源與弟賤蓋相同故踵門叩謁蒙黎君直言不諱敬領之餘郵寄購丸吞服果然奏效如神令獲全愈實感再造之恩特表數言送登報章以誌

先生祖館在鶴山玉橋鄉舖在廣州上九甫五十二號支店香港大道西一三六號廈門定安大馬路

黃平初送刊

廣九快車

兩點五十七分鐘可抵港

特備汽車駁客不另收費

加設文昌路口售票處 西濠口售票處 發售往港客票

省港直通快車

時刻					
往港 飛鷹快車	由大沙頭開	上午八點十五分 下午四點三十五分	到九龍	上午十點十二分 下午七點三十二分
中午往港快車	由大沙頭開	中午一點正	到九龍	下午四點二十分
中午來省快車	由九龍開	中午十二點卅五分	到大沙頭	下午三點五十五分
特價往港快車	由大沙頭開	下午三點二十五分	到九龍	下午六點五十分
特價來省快車	由九龍開	上午七點二十七分	到大沙頭	上午十一點零三分
來省 飛箭飛星快車	由九龍開	上午八點三十分 下午四點五十分	到大沙頭	上午十一點廿七分 下午七點四十七分

票價		
日常快車	頭等 二等 三等 收廣幣	五元 二元六毫 壹元六毫
特價快車	頭等 二等 三等 收港幣	四元 壹元八毫 七毫
往港來省	客票仍收廣幣	七毫 五毫

文昌路口售票處 電話壹七四九五五
西濠口售票處 電話壹零四五五
車務處電話 壹七壹五二一、壹三七八九

（五）易之大義。絜靜精微。孔疏正則變吉。邪則變凶。不爲淫濫。是絜靜。窮理盡性。言入秋毫。是精微。秦氏焚書。以易爲卜筮之書。獨得不焚。竊謂得以易爲卜筮。不焚而焚矣。孔子曰。易有聖人之道四焉。以言者尚其辭。以動者尚其變。以制器者尚其象。以卜筮者尚其占。卜筮特四之一云爾。執一以言易。如左傳所記諸古。猶太卜之遺法。未有失也。漢初言象數。去古未遠。繼於義理稍疏。猶得失半焉。其失亦未至於賊也。一變而爲京焦。入於禨祥。其賊一。再變而爲王韓。王宗莊清談。猶以義理開程傳宋義之先聲。韓則純用清談解易。六朝效顰因之。其賊二。三變而爲陳邵。倡先後天。先天圖乾南坤北。君北面。臣南面。君臣易位。冠履倒置。其賊三。流而甚焉。不京不焦不王不韓不陳不邵。[illegible]而以爲君權之宜[illegible]。同人于宗吝。而以爲尊宗法。[illegible]以上下卦上下經。[illegible]天地說理。彼則求諸天理以前。[illegible]有父而地有母者。[illegible]於太極生兩儀之說。至云無極而太極。周子圖說猶不免。他更何論焉。不在成爲[illegible]無一物之世宙不出。其賊四。欲去此四賊。非折衷之以聖人學易寡過之旨不可。聖人非不卜筮。然聖人卜筮。以善惡爲吉凶。常人卜筮。以吉凶爲趨避。說文吉善也。凶惡也。此說文之最通易義者。欲以吉而避凶。何如改惡而爲善。否則困人而得吉卦。常常不吉。穆姜得隨之元亨利貞。不能出宮是也。吉人而得凶卦。反爲不凶。[illegible]光地筮之。遇復之頤。其繇曰。迷復凶。有災眚。用行師。終有大敗。以其國君凶。至於十年不克征。光地繹色。聖祖乃以是而取勝是也。

（六）春秋大義。屬辭比事。孔疏屬合也。比近也。春秋聚合會同之辭。是屬辭。比次褒貶之事。是比事。有小屬辭比事。如隱元年及邾盟。七年即伐邾。見會盟之不足貴也。元年天王歸仲子。三年天王崩。武氏子來求賻。見賵賻之不相嫌也。此屬辭比事之以數年計者也。有大屬辭比事。未有桓文一春秋。桓文既出一春秋。桓文既沒又一春秋。以見霸風下泉之思。所傳聞世治諸侯。所聞世治大夫。所見世治陪臣。至昆履霜堅冰之戒。此屬辭比事之通二百四十二年以計者也。然屬辭比事於本經。亦有屬辭比事於他經者。詩亡然後春秋作。春秋書子同生。詩亦云展我甥兮。春秋於僖公多貶辭。詩於僖公多褒辭。蓋彼此互相證。以經解經者如此也。至於以傳佐經。左公穀爲不可少之書。

唯左氏公羊雖佐春秋。或邪說者十二三焉。設淫罪惑。然細繹也。[illegible]當釋穀梁。論傳之失。輒曰當所采詳。何[illegible]無犯無隱之義。不獨[illegible]經[illegible]例最爲高。何休釋公羊。用讖亂[illegible]黜周王魯。[illegible]父怨爲[illegible]秋。亦絕非[illegible]羊本旨。杜預左[illegible]也。[illegible]而預媚曾馬。故其[illegible]於亂賊多所曲縱。有邪[illegible]即有篡行。[illegible]弒逆於南北朝矣。春秋之失亂。[illegible]於此。鄭公子歸生弒其君夷。傳曰。稱君君無道。稱臣臣之罪。[illegible]以君怨臣。[illegible]正。反附和之乎。竊見一傳之無待糾正。[illegible]宋濮王明興獻[illegible]者。則唯文二年躋僖公一事。三傳皆以[illegible]。左傳曰。[illegible]不先父食久矣。公羊傳曰。其逆祀奈何。[illegible]禰而後祖也。[illegible]逆祀則是無昭穆也。[illegible]則是無天也。[illegible]而行也。君子[illegible]以爲親害尊尊。[illegible]義也。竊尤以[illegible]秋[illegible]義。繼統即[illegible]祀。僖公[illegible]閔公。本[illegible]。而三傳皆富[illegible]父。蓋天子諸侯之昭穆。與卿大夫[illegible]不同乎此。[illegible]禰穆宗。德宗無子。而繼德宗者乃創[illegible]穆宗之奇聞。此[illegible]大義之所致也。

至於爾雅孝經。及宋儒編禮記之大學中庸。配論語孟子爲四書。亦皆表章乎六經。茲並申述其大義於左。

（一）爾雅漢志附於孝經。或謂孝經爲義理之總滙。而爾雅爲訓詁之總滙。故相附焉。[illegible]也。爾雅釋親。由[illegible]而妻黨婚姻。[illegible]中國人倫之大。[illegible]篇。則爾雅非[illegible]之書比也。蔡[illegible]爾雅不熟。幾爲勸學死。然熟讀爾雅而不知加意於釋親。亦未必遂爲爾雅生。[illegible]書所宜知[illegible]也。

（二）孝經漢詔博士。且令衛士習焉。申制學明經。孝經列九經之首。教之所先也。古文孝經[illegible]閨門章。明皇御注[illegible]八章無之。說者以爲他日馬嵬之先兆。此巧於傅會耳。明皇注孝經。所以有開元之治。[illegible]孝[illegible]而無終。所以[illegible]之亂。[illegible]閨門章無[illegible]。[illegible]閨門章是[illegible]云閨門之內。具禮矣乎。嚴父嚴兄妻子[illegible]。猶百姓徒役也。[illegible]僞者之治禮制也。內則女子居內。男子居外。[illegible]外豈不在閨門之[illegible]耶。或疑孝經何以言孝不言慈。蓋教孝之書[illegible]爾也。非諱胣慈而舜[illegible]孝也。又何以言弟不言友。蓋教孝以教弟之書[illegible]爾也。非管叔友而周公乃弟

也。抑先有要別白者。經曰。身體髮膚。受之父母。不敢毀傷。有毀傷而後能不毀傷。殺身成仁。所謂立身揚名者是矣。有不毀傷而實則毀傷。忍恥偷生。所謂虧體辱親者是矣。子曰。吾志在春秋。行在孝經。此又出於緯說不足據。足據者孔子傳孝道於曾子。曾子之門人。乃述之爲經。故開篇即曰仲尼居。曾子侍。

（三）四書讀法。程子先大學。次論語。次孟子。最後讀中庸。以中庸禮書篇易辨也。而注四書者朱子精焉。大學注尤其生平精力所萃。故誠意注。初云欲其一於善也。終臨前三日乃脩之曰。欲其必自慊而無自欺也。則尤治焉。誠意人鬼關。格致夢覺關。言格致者不下數十家。朱子之解出。適符大誥格知天命之旨。而聚訟始息。晚近藝學之格致。亦日新月異而不能混亂淄澠。其精力何如也。其未及脩者。唯盤銘之盤爲盥器。而以爲沐浴之盤耳。內則五日浴。三日沐。新而非日新也。日浴髮鬖。不當銘。盥盤則武王有銘。見大戴禮矣。論語有三。齊論二十二篇。古論二十一篇。今所之二十篇。其爲魯論無疑。然一[illegible]三戒等章。多加姓爲孔子曰。假非純乎魯論。說者謂合古文齊魯之長。非無見也。十世章馬氏所因謂三綱五常。朱子用之。是漢儒長訓詁。亦非不長義理也。雅言章鄭氏雅言謂正言。言易春秋亦正。何獨詩書禮。朱子改爲常言。是宋儒長義理。亦非不長訓詁也。民可使由之。不可使知之。解不可爲不能。無老氏以愚民禍秦之弊。亦朱子訓詁之精也。其有未及脩者。爲人孝弟章爲仁之本。引程子曰。性中祇有箇仁義禮智四者而已。曷嘗有孝弟來。請討陳恒不可。引胡氏曰。先發後聞可也。夫子之文章。不用舊注作六經。以威儀文辭解之。文辭聞。威儀則見也。如曰舉聞可以包見。經中有省文見義之法。而以威儀文辭對性與天道。不相稱矣。亦辜負此文章之煦於夫子者也。夫子之文章。可概以他人之文章乎。孟子朱注。浩然之氣。發其所由生。其義則而其亦相背以出。信乎注家之特色也。仍有待補正者。詩亡然後春秋作。朱子云。詩亡謂黍離降爲國風而雅亡也。然孔子之失。魯爲季札歌王矣。降爲風非孔子降之。凡詩亡詩皆亡。非獨雅也。王政不脩而雅亡。王政不脩。則無以美盛德之形容。告成功於神明而頌亡。王政不脩。則巡狩述職之典廢。國史不得明得失之迹而風亡。詩亡於孔子作春秋之時。非亡於平王之時。觀頌人載馳而鳥株林。入春秋來猶有存者。非亡於平王時易明也。檀弓言季武子之喪。曾點倚其門而歌。朱注引此以言曾皙之狂。豈其然乎。攷昭七年左傳云。十一月季武子卒。是年孔子十八歲。子路少孔子九歲。論語侍坐。曾皙列子路下。則是年曾點未及九歲也。凱風七子自責。其母卒不嫁。孔疏探序而明之矣。宜乎孟子謂之過小。如朱注則過莫大焉。好名之人章。及學問之道無他求其放心而已矣。如朱注。是以後世之好名。混入古人之好名。何以爲輕千乘之伯而季札地也。舊注之言放心。曰學問所以求之。朱子不從。而陸王之派興焉。中庸之以禮書而爲易書也。見於乾九二之文言曰。龍德而正中者也。庸言之信。庸行之謹。蓋中庸之作。子思自述其家學也。篇中兩言仲尼。臨文孫可以字其祖也。史記孔子世家云。子思年六十二。嘗困於宋作中庸。蓋以吾學殷禮有宋存焉兩語知之也。孔子明言吾學殷禮。宋不足徵。困於宋故不得不微其文。僞孔叢子謂子思年十二作中庸。古人成書無如是之早者。況出入理窟之章乎。朱子注中庸。精力不減大學。天命謂性章易注之至精者也。獨其序文用僞大禹謨[illegible]精一。僞者[illegible]之。謂惟精惟一。朱子則云精而後一。非僞[illegible]之意也。哀公問政章柔遠人也。柔者非寬柔。乃柔服也。遠人柔服。而王政乃柔服遠大。舜書堯典及詩民勞之柔遠能邇同。是乃所以爲王政也。朱注於五字無釋。若作寬柔以待遠人。至忍無可忍之時。猶曰非忍辱無以負重也。此遠人之所以敢橫而中國將不國矣。中庸注之有待補釋者唯此。

右所申述。僅舉大要。觸類引申。尤貴致用。竊謂夫經學之不明也。[illegible]得有失。繼而失者失。得者亦同歸於失。於是倡廢經者乘之。倡者滅背道。而階之厲者非一朝矣。漢與宋爭。漢與漢亦爭。今古文之互相勝是。宋與漢爭。乃至宋與宋亦爭。朱陸派之不相容是。漢宋以前之爭。爭之於道外。漢宋以來之爭。爭之於道中。夫道中既不自定。有不向道外而他求者乎。爲今之計。急起詔復尊經。迂腐之理論無當也。講明大義。發爲治術。要歸於衛道救時而已矣。衛道救時之義與術亦孔多。莫先於變革不變革者慎審之。禮大傳曰。立權度量。攷文章。改正朔。易服色。殊徽號。異器械。別衣服。此其所得與民變革者也。親親也。尊尊也。長長也。男女有別。此其不得與民變革者也。

法學編譯社

新出版

吳經熊博士校訂 =特價六折=

最高法院判例要旨

中華民國十六年至二十年

法律家臨案援引必備要書

定價：精裝二元四角 平裝一元六角

廣州 會文堂書局發行

永漢北路：電話一五〇七六

廣益書局

前無後絕

秋季非常大減價

最後機會

敝局廉價展期、本無此例、現緣疊接各界來函、要求寬放數天、俾可普及等云、敝局爲難能各界之盛意拳拳、故決破例續減弍星期、（九月底止）藉酬雅意、下月起回原價、而維血本、所不及來購諸君、請爲留意、此乃最後機會、幸勿錯過、

歡迎參觀

北大

●北大參茸行專賣正參茸的老牌向不務外觀總求實際

●北大當歸精首發明久經驗婦科特效藥補血調經最好

實業部特頒優等獎

商標局註冊專用嚴防冒效

△總行在廣州市光復南路營業部電話一六四六二

註冊商標

新民 SINMIN

華孚金筆廠爲發現僞造或仿造商標之金筆通告本外埠同業及全國用戶緊要啓事

（一）本廠首先在滬設廠製造各種金筆行銷國內外均蒙[illegible]賞識爲價廉物美超過舶來品曾得政府特等國貨獎[illegible]

（二）本廠出品[illegible]如新民 SINMIN 華孚 WAHFOO 新生 SINSUN 等商標均經政府註冊專用執有商標註冊[illegible]

（三）[illegible]

（四）[illegible]

（五）[illegible]

（六）[illegible]

（七）本廠[illegible]

（八）本廠因擴充設備業已遷至上海韜朋路壽惠里四號如蒙惠顧請寄新址

上海華孚金筆廠謹啟

上海韜朋路壽惠里四號 電話：五一五九九

明德週刊

◁明德社主編▷

社址　東山石馬崗中大農學院舊址

發刊[illegible]　本刊八月份[illegible]於每日上午九時至十一時下午二時至五時携[illegible]東山石馬崗明德社（中大農學院舊址）支取爲盼

第[illegible]期　廿四年九月二十日

本刊稿約

一、本刊以提倡道德闡揚國粹並介紹外國倫理學說爲主旨
一、每星期一日出版如承惠稿極表歡迎
一、稿費每千字二元至四元[illegible]稿下一月之中旬發給
一、來稿請[illegible]以八[illegible]字以下之稿最爲合適
一、來稿如[illegible]字跡潦草[illegible]記識者雖佳不錄
一、來稿無論[illegible]聽作者自便
一、來稿請書明[illegible]退還
一、[illegible]日報編輯部轉[明]德週刊收

羣經大義通論序……周鍾嶽

[illegible]六經大義[illegible]序

周鍾嶽

自有[illegible]易春秋[illegible]經。始自禮記經解。數之爲六經。始自莊子天[illegible]詩以道志。書以道事。禮以道行。樂以道和。[illegible]而未及六經之失。獨經解[illegible]廣博易良。樂教也。[illegible]屬辭比事。春秋教也。[illegible]言其失曰。[illegible]一失煩。春秋之失亂。[illegible]其交弗違也。夫六經有得無失[illegible]爾。其經[illegible]注疏[illegible]正之。[illegible]義明[illegible]謹依[illegible]左。

（一）詩之大義。溫柔敦厚。孔[疏][illegible]溫潤[illegible]柔[illegible]詩依違諷諫。不指切事情。[illegible]敦厚者[illegible]伯[illegible]曰。唯仁人[illegible]能惡人[illegible]之人[illegible]愛[illegible]無忌憚矣[illegible]

（一）書之大義。疏通知遠。孔疏[illegible]書[illegible]舉其大綱[illegible]疏通[illegible]知遠者。非於六合[illegible]翦[illegible]始有帝[illegible]而不論之[illegible]司馬補入[illegible]之本義矣[illegible]跡有[illegible]甘誓曰。大戰[illegible]坤[illegible]坤與乾戰[illegible]爾。[illegible]書王伐鄭[illegible]征伐自天子[illegible]史記及趙[illegible]外內二年[illegible]仲壬崩後也[illegible]失[illegible]左傳周鄭[illegible]湯[illegible]君忍[illegible]伊[illegible]康誥之[illegible]康叔[illegible]非弟也。何以[illegible]

羊武公。洪[illegible]晉武公[illegible]武公[illegible]明德[illegible]雀丹書[illegible]及身[illegible]失之賊[illegible]況疏文[illegible]失[illegible]之子夏。[illegible]傳[illegible]

侯[illegible]平。王莽[illegible]也。以爲王[莽]周公。[illegible]周公[illegible]若曰。亦以爲王周公也。周公[illegible]非[illegible]作乎。[illegible]今文則不可。莽[illegible]皇帝。[illegible]無序。故朱子謂序[illegible]周公[illegible]。蔡氏又從而辯之。大義章矣。書之謂[illegible]荀子性惡[illegible]性善[illegible]則曰。人性[illegible]禮義。[illegible]僞君[illegible]曰。民心罔中。惟[illegible]中。[illegible]汝取中也。夫民心苟無中。又何能從汝[illegible]中乎。[illegible]天地之中以生[illegible]蓋中者民心之本[illegible]性善[illegible]罔中云乎哉。[illegible]上帝。[illegible]紂。武王與諸侯[illegible]玄牡。[illegible]神后。[illegible]湯既克夏。[illegible]七年[illegible]不然。殷人[illegible]何不曰牡乎。玄之色黑。[illegible]大也。[illegible]郊祀[illegible]以其騂黑也。[illegible]說。[illegible]周公[illegible]時[illegible]於[illegible]詩[illegible]力矣[illegible]於大義[illegible]則何以使天下明[illegible]道哉。

（三）禮之大義。恭儉莊敬。孔疏[illegible]爲本。是故。詩二百[illegible]禮三百。三千[illegible]三禮。儀禮[illegible]母齊衰[illegible]父[illegible]三年。[illegible]天經地義[illegible]古人[illegible]禮[illegible]一時[illegible]儀禮[illegible]十七篇爲儀禮元書[illegible]全儀禮無資體也。[illegible]亦無[illegible]吉禮[illegible]賓禮[illegible]嘉禮[illegible]之證[illegible]周禮[illegible]公制[illegible]中庸云。禮儀三百。威儀三千。[illegible]儀者。儀禮[illegible]名也。[illegible]漢志所謂[illegible]曲禮也。若夫周

禮六篇。[illegible]周官經[illegible]禮家[illegible]非經禮[illegible]名周禮。[illegible]荀悅漢紀云。歆奏[illegible]周官六篇列之於經[illegible]禮[illegible]民中春之月。令會男女。奔者不禁。[illegible]聘則爲妻。奔則爲妾[illegible]文[illegible]漢書[illegible]漢武帝始也。漢書貨殖傳言之。鄭乃以漢之[illegible]泉府凡民之貸者[illegible]其有司[illegible]周[illegible]鄭[illegible]禮記即[illegible]篇可知。[illegible]一代[illegible]可以讀[illegible]之証。[illegible]命中身[illegible]禹湯[illegible]武[illegible]王周公[illegible]無賤[illegible]王無賜魯[illegible]天子之樂[illegible]之僭。然[illegible]明堂位[illegible]稷。長[illegible]並[illegible]詩人非知有時而[illegible]不以帝嚳[illegible]父。然[illegible]周人[illegible]禮記[illegible]恐禮之失煩。[illegible]

（四）樂之大義。[illegible]易良。孔疏樂[illegible]和通[illegible]無所不用。[illegible]易良。使[illegible]易良。樂[illegible]亡[illegible]亡而[illegible]亡也。[illegible]喪禮之[illegible]樂[illegible]者。曰。[illegible]不樂。人[illegible]之乎。樂者[illegible]周禮[illegible]開韶[illegible]亦云[illegible]傳達於四方。鼓獨非樂乎。曰。此鼓非[illegible]樂之鼓[illegible]快樂[illegible]樂之失奢[illegible]

小學各科副課本

趙欲仁（高級主編）
施仁夫（中級主編）
呂伯攸（低級主編）

出售預約

預約十八元
[illegible]預約七元
[illegible]六元五角
[illegible]六元五角

[illegible]已出五十[illegible]冊，[illegible]中[illegible]冊[illegible]。其餘二百[illegible]十冊，一年內出齊。

編[輯][illegible]小學[illegible]師、初[illegible]教育行政人[illegible]請作家執筆，根據小學各科課程[illegible]條文編輯，於補充知識外，並[illegible]技能的訓練。

冊數——[illegible]共分三百冊，分爲高、中、低三級，廿一百冊。各科的支配如下表：

科目	高級	中級	低級
衛生	8	1	13
體育	8	3	3
國語	7	4	
社會	1	21	[illegible]
自然	31	33	2
算術	7	4	
勞作	1	13	1
美術	4	4	[illegible]
音樂	3	2	3

分[量]——高[級]每冊約[illegible]，八千餘字；中級每冊約[illegible]；低級每冊約千八百字左右。

文體——高中級有故事、物語、史話、遊記、傳記、演講、[illegible]、說明……等，低級以[illegible]爲主，並在可能範圍內編成韻文。

形式——高級用報紙四[illegible]鉛字，中級也用報紙三號鉛字，每冊各有插圖二三十幅；低級以圖畫爲主，用特種瑞典紙，全部彩色精印。

——全套書目承索即贈——

中華書局編印

（乙300）

立法院新出書刊[illegible]

立法專刊 第十一輯

立法院秘書處編

平裝一元八角　精裝二元[illegible]角

要目

中央銀行法原則
[illegible]員考績[illegible]原則
[illegible]考績獎[懲]條例原則
[illegible]改[illegible]地[illegible]原則第二項
[illegible]國稅[illegible]刑原則
[illegible]北平故宮博物院組織條例
[印]花稅法
[illegible]民國刑法
[illegible]法
中華民國刑事訴訟法
中華民國民事訴訟法
陸海空軍士兵[illegible]
縣自治法
縣自治法施行法
市自治法
市自治法施行法
各省市歲入歲出總預算
國際管理海港制度公約
中華民國憲法草案

（附告）東方書局出版之王陽明全書已到了，前在本局預約此書者，請携定單到取爲幸！

六種叢書

開明青年叢書
開明英漢譯注叢書
開明中學生叢書
開明英文詳注叢書
[illegible]誌叢刊
開明少年英文叢刊

都是中學生切用的好書 特價七折

詳目備索

中學生雜誌

教育部選定推薦中學生閱讀參考圖書

全年十冊 預定一元八角

中學生雜誌定戶九月底以前購取

開明書店出版

C394

開明書店月刊[illegible]

[illegible] 九月十六出版

每月一日、十六日出版

[illegible]七折特價[illegible]半個月

特價至九月底止〔外埠附購十月十五止〕

圖書館憑優待券購買六折

開明青年叢書

實用人體解剖學　陳之[illegible]　七角
研究人體的藝術的基礎解剖學便成爲重要的科目，有志藝術者，必先[illegible]的[illegible]庶的修養其藝術難免流產兒之譏。本書原爲中央大學藝術科的講義，用作藝術專門學校的教本，非常相宜。

星座佳話　黃石著　六角五分
這是一部關於星座的神話，加以科學的說明，文筆輕靈，趣味濃厚，披卷如讀文學著作，無形獲得天文學的知識。

秋之星　[illegible]著　每冊六角
本書把周天的星座、星座的神話、星雲、星團、銀河及宇宙組織等，詳述無遺；書中附有觀天星圖多幅，更便於初學。

開明青年英語叢書

英語前置詞　楊彥勞編　每冊九角
英語前置詞爲數雖有限，用法却很多且捉摸不定。本書集同類各書之長，[illegible]得英語之神髓者，宜於此深加研究。

英語圖解法　[illegible]編　每冊六角
一句英語中常常包含兩個以上的子句，學者不備句的結構，就難明瞭其意義。本書專門指示你這方面的智識。

新書當以先睹爲快 ■
特價尤覺購買便宜

總店　上海福州路　分店　南京　北平　廣州　漢口　長沙

C391

教育

中等校公民教員 訓育主任工作大綱

教廳轉發各縣飭屬遵照

省教育廳昨訓令各縣縣政府及所屬各學校云、現准廣東省訓育人員黨義教師檢定委員會粵字第五十號公函開、現奉中國國民黨中央執行委員會民衆運動指導委員會第一〇七二四號訓令內開、案查各地中等學校之公民教員與訓育主任、業經從事甄選、惟各該人員所負之任務、應盡之職責、亦須予以規定、俾得有所遵循、而期黨義教育之切實推進、爰製訂中等學校訓育主任公民教員工作大綱、隨令頒發、仰即轉飭遵照爲要、此令、等因、附發中等學校訓育主任公民教員工作大綱一份、奉此、自應遵辦、相應連同該大綱一份函達貴廳查照、請即飭所屬中等學校遵照、并希見復爲荷、等由、附送中等學校訓育主任公民教員工作大綱一份、准此、除函復暨分行外、合將大綱抄發、仰該縣校即便轉飭中等學校遵照辦理、此令、附發中等學校訓育主任公民教員

工作大綱

一份、(一)公民教員與訓育主任共同的工作、甲、關於輔助學校行政者、一、襄助校長實施有關黨義教育的法令與計劃、二、協助校長充實有關黨義教育的設備、三、商承校長擬訂教育方案、四、商承校長於每學期開始時、及結束前分別擬定工作計劃書及工作概況報告書、各一份、按期呈送所屬審查訓育主任公民教員資格委員會攷核、乙、關於指導學生生活者、一、總理紀念週及各種紀念日、各種集會、應因時制宜、演講總理遺教、革命史實、民族光榮、國難經過、并依照中央施政方針、作時事報告、二、指導并鼓勵學生參加課外活動、使黨義教育能參透於學生全部生活之中、(三)考查學生所閱刊物交友種類、以便偵悉其思想與生活、并隨時加以指導、四、用各種暗示方法警覺學生、使成其復興民族的情操、(五)實際參加學生團體集會活動以收指導實踐之效、丙、關于自身修養者、(一)熟讀總理遺教及本黨重要宣言及決議案、并交閱本黨先進的言論著述、(二)愛護黨國、敦勵品行、秉臥薪嘗膽的精神、過刻苦規律的生活、爲學生表率、(三)注意研究下列各項、1.我國現行教育政策、2.青年心理衛生、與羣衆心理、3.國際及國內時事、(二)公民教員的工作、甲、規畫事項、(一)製訂公民教學方案、(二)依據訓育方案製訂公民訓練實施辦法、(三)計畫學生思想誘導方法、(四)製訂其他關于教學上必需之計畫及表格、乙、指導事項、(一)領導學生出外參觀、(二)考查學生對于公民訓練之反應、丙、進修事項、(一)公民課程及教法的研究、(二)課室以外之公民訓練問題的研究、(三)訓育主任的工作、甲、執行事項、(一)執行有關訓育的法令、(二)執行訓育會議及訓育指導委員會議的決議案、(三)執行校長交辦事項、乙、規劃事項、(一)依據訓育方案製訂訓育實施辦法、(二)製訂學生操行考查辦法、(三)製訂學生懲獎辦法、(四)計畫學校與家庭及社會間的聯絡辦法、(五)製定寢室膳堂自習室等處公約、(六)製訂其他關于訓育上之計劃與表格、丙、指導事項、(一)與學生共同生活、實行人格薰陶、(二)指導學生日常生活事項、(三)處理學生間之糾紛及其他偶發事項、(四)指導學生服務社會事項、(五)指導學生勞働實施、(六)調查學生思想個性及其家庭狀況、(七)考查學生請假曠課及缺席總理紀念週與各種集會事項、(八)考查訓育實施效果、九、其他、丁、進行事項、(一)訓育理論的探討、(二)訓育實施方法的研究、(四)應注意事項、(一)訓育主任與公民教員應互相聯絡相輔而行、(二)訓育主任與公民教員應設法連絡全校職教員、(尤注意于軍事教官童子軍團長及體育教員)、致實施黨義教育、(四)公民國文史地等科教材、應力謀連貫、

市黨部 昨考驗民校教師

應考者百餘人 三日後可放榜

市黨部對市內各民衆夜校自行辦理後、特通告招考民衆夜校教師、報名應攷者共百餘人、於昨(廿九)日上午九時假座勷勤大學師範學院課室舉行考試、由市黨部委員及幹事等多人到場監攷、及分派試卷、所攷科目爲黨義、國文、算學、衛生等、至十二時完竣、各應攷人員試卷、由市黨部各委員評閱核定分數、於三日內、即可放榜、

學生課外活動 不得以貨車輸送

教局通令各校禁止

市教育局以對各小學校學生之課外活動、經分別改良、使兒童得良善習慣、並以各學校學生、每有關於參加校外生活或往遠處參觀等、各學校爲減省經費、利便來往時間起見、每遇有上項情事時、輒租賃運貨汽車載運學生、此種運貨車、並無坐位、學生祇擁立車上、更有一車載運四五十人、開駛時學生多不勝顛播之苦、有因而暈倒嘔吐者、不知凡幾、此種事情、時有發現、於學生身體、大有損害、重者甚至有性命之虞、爲保衛各校學生公安起見、昨特通令各中小學校、嚴爲禁止、以後不得以運貨汽車載運學生、至童子軍往郊外活動、亦不准以無座位之貨車載運云、

市小教聯會 明日改選理監事

訂定選舉規則及領票手續

市小教聯會第一屆理監事、任期已滿、該會對改選事宜、現已籌備就緒、定於明(一)日改選、昨經通函各校會員、屆時出席投票、茲將其選舉規則及領票手續錄下、

選舉規則　市小教聯會選舉規則、第四屆理監事選舉規則、一、二十四年十月一日上午九時至下午二時三十分爲投票時間、二、投票人先行到會簽到、向組織科檢驗會證或會冊、查對有無入會、然以領取選舉票、三、投票人領票後、到寫票處寫票、四、投票寫理事九人、監事五人、五、投票人須親自出席、不得請人代投、六、投票人寫票須用雙記名、若投票人寫票完竣、親自分別投入票櫃、八、投票人須依規定時間到場投票、逾時即行截止、九、投票人投票後須退出休憩處、不得在場內逗留、防礙他人投票、十、投票截止後十五分鐘開票、十一、投票人如欲知選舉結果、得在會內參觀開票、十二、未履行入會手續之會員、(即欠繳入會基金及入會表)祇有投票權、無被選權、

領票手續　一、會員到會投票、先在簽到處簽到、二、簽名後即到發票處各該組織驗會員証便可領票、如未帶會員証、須俟查明會籍符合時、方得領票、三、如未履行入會手續之會員、須向特別組證明、俟查確後、即可領票、四、領票後入寫票處填寫選舉票、分別投入票匭內、

增城教育展覽會

定國慶日開幕

增城縣教育局、爲振興該縣教育起見、特發起全縣教育展覽會、定於國慶日開幕、刻正趕緊籌備、聞各界捐贈獎品、極爲踴躍、廣州各大書局亦紛紛寄贈書籍云、

連平縣整頓教育

縣教局訂定施政方針 籌設全縣教育促進會

連平縣教育局以學校教育爲培養人材之樞紐、一邑文化之良窳、即一國之興衰所繫、關係至深且鉅、案查全縣學校、統計現有學生人數、與人口之比較不及百份之二、且各區鄉各鄉學校、多有名無實、此皆由辦學者不識教育與地方之關係、奉行虛設、卒失信仰、因之兒童失學、甚至貽誤青年、殊堪浩嘆、爲整頓起見、特訂定施行教育方針、呈縣察核、原文如下、(第一節)遵照十九年全縣代表大會議決案、尅日成立全縣教育促進會、研究一切教育之進行、並使教育經費獨立、多設民衆學校、以期教育普及、(第二節)實行縣政府第三次縣務會議議決案、於縣城通俗圖書館舊址、并辦幼稚園、然後推行各區鄉、實行兒童識字運動、(第三節)裁制私塾、查縣屬各區鄉設立私塾所在皆有、舉凡教授、俱屬經史舊學、殊不足以應世潮流、自應嚴加裁制、其裁制之法有四、(一)凡各區鄉已設立高小學校、或初級小學校者、在距離學校[illegible]里內、各住戶子弟、須送入學校就學、不得設立私塾、(二)子弟十二歲以上者、均須送入學校、不得在私塾就學、(三)各區鄉如有尚未設立學校者、暫准聘請塾師設館授學、但塾東必須將塾師姓名及學歷、詳細呈報縣府、俟縣政府檢定塾師資格、規定教授方程、始准設館、(四)如有不遵裁制、一經調查確實、或被人舉報、應受相當之處罰、(第四節)各區鄉各級學校、多因經費支絀、設備未周、而管理一項、尤爲缺乏、現全縣教育促進會成立[illegible]、一俟教育經費統一籌劃之後、其[illegible]足者、即酌量補助之、[illegible]辦理不善者、即派員督促以整頓之、[illegible]管理一項、[illegible]紳耆[illegible]訓育事宜、以[illegible]劣氣習、

第二屆[illegible]

定下月[illegible]

省立民衆教育館[illegible]象棋友誼比賽[illegible]十月[illegible]協會舉行成立禮[illegible]并表演各種藝術[illegible]於本省象棋[illegible]三八、屆時到館[illegible]并請館長黃啓[illegible]館[illegible]捐贈[illegible]一面題以優勝紀念四字、銀盾一座、其餘[illegible]獎銀盾[illegible]座、

人心揭曉

廣州兒童書局報告：

敝局此次賣物賑災期內、適逢連日陰雨、有碍顧客□馬、幸一般熱心人士與各處小友、樂助公益、見義勇爲、踴躍購買、俾得一毫一仙之微、均紛紛冒雨前來光顧、又有各校小友來局索取賑災傳單、代爲四處分派、還有各地小學教師來函鼓勵和慰藉、再有本市數小學特登通告、指定學生用敝局出版書本、爲必修課本、種種盛情、至足感謝！茲將敝局五天內營業收入計大洋七百零一元六毫九分、又潘明興小友助賑者毫一毫、徐永堅小友助賑者毫一毫、啓康李全謝賢漢三名、各助賑者毫一元、李雅馨君助賑者毫九十元、以上助賑款項、折成大洋四十七元九毫二分、兩共計大洋七百四十九元六毫一分、即於本日上午撥交上海儲蓄銀行、電滙天津大公報、轉到魯蘇等省嚴重災區、代行散賑、倘望吾粵各界熱心人士、本人類互助之義、或減歡樂之費、或節衣食之資、踴躍輸將、救濟災區數萬無衣無食的同胞、國家幸甚民族幸甚！！

滙費昨日已得上海儲蓄銀行同意情免、謹此代災區同胞致謝！

學校：圖書館：機關：學生：

購置圖書之唯一空前機會！

大東書局

宗旨‖時局不景氣　社會經濟絕度恐慌　爲減輕讀者負担　促進教育普及　特提供新書千種　舉行空前大特價　爲學校　圖書館　機關　學生　[illegible]之廉價機會　開出版界有史以來空前絕後之盛舉

售價‖分『一折組』『二折組』『二五折組』『三折組』『三五折組』『四折組』『四五折組』『五折組』八組照目錄價值使宜至十分之五至九另闢　外版書文具儀器特設組同時大特價

辦法‖學校，圖書館，機關，學生均一律每種每人限購一部均照目錄價計　同學及記賬恕不援例，

特價

日期‖自本年九月廿五日起至十月廿五日止機會當前幸勿錯過

千種新書大特價

機會當前　幸毋觀望

組別	圖書類別摘要
一折組	黨義時事　國學論文　名人言論　古今詩選
二折組	文選文範　古代學生　一般讀物　學生文藝
二五折組	文法修辭　國學讀本　名人書牘　尺牘詩詞
三折組	低級讀物　中級讀物　高級各科　補充教材
三五折組	常識叢刊　詞彙編一　學生文藝　一至六卷
四折組	國學常識　兒童用書　文藝讀物　劇本文選
四五折組	青年指導叢書　家庭用書　名家書集
五折組	兒童教育　師範用書　家庭教育　各種叢書

外版書與文具	
外版書	全國各大書局出版書完全加入大特價　一折七扣起　至八折名目繁多不勝備載
高等文具	自來水筆　蠟筆顏料　寫字用品　複寫器具　各色墨水　銅筆筆尖　鉛筆橡皮　墨汁膠水　打印水盒　信箋信封　教育玩具　石筆石版　口琴積木　幼稚恩物　捲尺規尺　繪圖用品　文房用具　各種抄簿　特別便宜

印有大特價目錄　歡迎索閱

治學──治事──治政──治軍之巨著五種──發售預約

書名		精裝	平裝
陸宣公全集	預約	四角	二角
王安石全集	預約	二元一角	八角
王陽明全集	預約	一元	六角
胡林翼全集	預約	八角元	二元角
應用文程式集成	預約	三元	二元四角

預約期：十月十五日截止

中區綏靖公署更換偵緝號帶佈告

爲佈告事本署現經從新製就布質藍地紅邊黑字偵緝員號帶定於十月一日換發同日并將前發之布質黃地白邊黑字號帶取銷合行登報週知此佈[illegible]

據食物專家研究所得，則謂無論何種代乳品，其成份須含有脂肪，炭水化合物，蛋白質，礦鹽及水分：其多寡以適應人體發育所需之滋養爲標準，而與優良人乳之成份爲正比例；務使其構造與作用上均與母乳相同，而爲最易消化之液體代乳品云・
（節錄何勞醫師所著嬰孩疾病論）

	母乳	勒吐精開水六倍半
脂肪	三・一〇	三・一三
炭水化合物	六・六〇	六・三八
蛋白質	二・〇〇	二・八〇
礦鹽	〇・二〇	〇・六二
水分	八八・〇	八七・〇七

勒吐精代乳粉果能滿足上述條件否乎？請將勒吐精與優良人乳之成份分別詳細比較之便知其功能矣

歡迎試用　凡欲取勒吐精試用者請付郵票十五分詳細書明地址姓名寄來廣州郵局信箱四十五號企公牛奶公司自當照奉
（民九）

去汚粉

松雪

夏天，假使用的是浴缸，那末每天四五個澡的結果，包你積垢盈分，浪費了肥皂苦死了傭人，還是一個不乾淨。小而言之，面盆碗碟，也有同樣積垢。

應了上述的需要，去汚粉就這樣的出現於市上了。上年初夏，國人也有大量的生產而供給於市上，貨色與來路半斤八兩，而價格，則廉至數倍。

其實去汚粉，並不是一種怎樣貴重的東西，外表如味精，但沒有味精那樣好的滋味，也沒有味精那樣神密的化學成分子製造方法，牠不過是碳酸鈣的粉末罷了，到處可見，隨地都有，石灰石即炭酸鈣之不純粹的，珊瑚及各種蠣殼蚌殼之類，其成分大部均爲炭酸鈣；方解石，大理石猶即炭酸鈣的純粹結晶毛，牠可取之於大理石，惟很不合算。故皆取之于各種蠣殼六七分錢就可得到百磅的蠣殼，你可想見外國人怎樣騙我們的錢了。

去汚粉的製法，雖不怎樣簡單，但也不怎樣複雜，先以海濱把大批的各種蠣殼收集，放入打粉機中打成粉末，然後再用機器把最輕的細粉吸取，過重而吸不上的，可再經打粉機打碎，被吸上的粉末裝入罐中，就成了市上的去汚粉。

去汚粉的去汚作用不過藉其粗糙；但又因其爲白色潔淨的粉末，不致有手上粗糙，心上汚穢的感覺及損傷器物，遠勝於泥沙炭末之類。

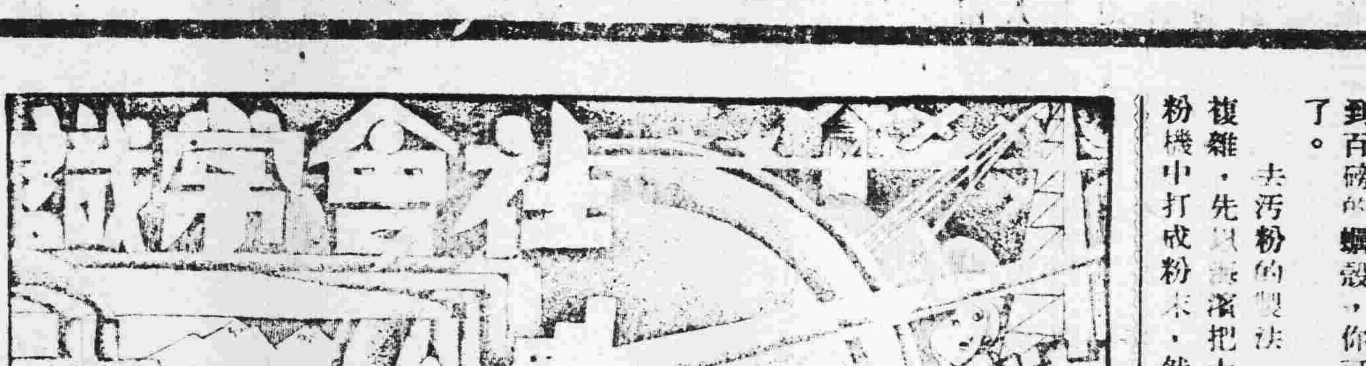

稿約

(一)凡關于家庭中之教育，衛生，經濟，工業，烹飪及其他社會上所需要之智識之短篇稿件，皆所歡迎。

(二)來稿須繕明本人姓名，地址，及蓋私章于稿末，如不蓋章作却酬論。

(三)來稿如非抄襲，一經發刊，月終略致薄酬。

(四)來稿登載與否，概不發還。

(五)來稿封面請書明「民國日報編輯部社會常識欄」收。

破玻璃器皿的粘合法

成套的玻璃用具，若於無意中打破了一個，總留有接縫兒，也想把它照原形合起來使用。粘合的方法有種種，其中最簡單易辦的法子，是把壞了的器具用火或瓦斯慢慢加熱，至百五十度左右（遇紙即燒焦成淡櫻色的程度）把松香放入破縫之間，松香融化，很容易就把破縫連接，堅固的粘合了。

因爲是松香，故若甚高溫度的東西或含有酒精成分的液體，有再融解的可能。但實際普通的液體，並沒有一五〇度的高溫度。酒精若不是含有百分之五，六十的成分，也不會將松香融化。燒酒最多也不過含有百分之四十以下的酒精，所以粘合的玻璃器，是絕對堅固耐用的。（華）

木器重新法

油漆

凡是摩登的主婦一定是願意把她的家庭佈置得非常時代化的，一定願意她家庭中的一切都呈新氣象。假使她的家庭中的油漆木器因年久而退光，或者是被燙傷而剝裂了漆，她一定是想把牠收拾好，想使牠們和新的一樣，現在讓我告訴給大家幾個有效的方法：

(一)漆器的光彩暗淡時，可用水蠟八分，松脂二分，烈性汽油五分混合融解，再加滑光油（是從樹類的滲出液照蒸溜法製成的）少許，調成如薄奶油樣子。先把漆器用肥皂水洗淨，晒乾，用布片抹上此液，抹時先緩後快，即顯非常光彩。

(二)如果是漆皮剝落時，可用白蠟及蜜蠟各二兩，放在清潔的鍋中融解，內加滑光油少許，下面所燒的火，要遠的小，等到油蠟混合，徐徐攪拌，變成爲漿糊樣子，先把木器落漆的地方塗上與漆同樣的顏色，後再用布片蘸蠟油全體塗抹一過，那末其光澤比抛力司（洋漆）還要美艷，而且退漆的地方一點也看不出來。

(三)用加拿巴蠟二兩，仍照前法融解，再加滑油六兩，塗在器上，還爲堅固，比第一第二兩方法更爲適宜。

(四)有些木器是用委尼西漆（俗稱假漆，乃是酒精，樹脂，滑光油混合融解而成的）塗上的，這種漆器上如放了熱的東西，立刻燙出白痕，不能擦去。假若要修好這痕跡，可用沈降炭酸石灰瓢，酒精半杯，馬爾水爾粉末肥皂少許，混合一起，拭了兩三回，過了二三分鐘，再用濕布摩擦。然後把亞麻仁油三杓，醋二杓，酒精一杓，滑光油一杓混合，輕輕塗上，那就光彩如新了。（大中）

食物消化時間

食物	分量	消化時間
牛肉（烤）	一〇〇瓦	四時十五分
雞肉	同	二時四五分
鯉魚	同	三時
雞蛋（半熟）	同	一時三〇分
同（生）	同	二時三〇分
同（煮）	同	三時十五分
米飯	同	二時十五分
粥	同	一時四五分
餅	同	二時三〇分
麵條	同	二時四五分
山芋（煮）	同	三時
馬鈴薯	同	二時三〇分
筍	同	三時十五分

灰塵

定中

在不是柏油馬路等拙劣的路上走，若來了一輛汽車，那就不由得你不大大叫苦。誰不痛恨那灰塵，除非身當其境的汽車階級，非但灰塵不能動其毫毛，還可看一齣人避灰塵的趣劇，不要說路上，就是書桌上衣服上……牠，何嘗不是同樣的使人討厭。

在暗室中，假使有一線陽光進來，那末我們就可看見許多的灰塵了，這可知道天空中的灰塵是無處不存在的，不過我們肉眼不能看見吧。

灰塵是有損無益的嗎？有害無利的嗎？無知的人們或將這樣說，其實灰塵是有百利而僅一害。假使沒有灰塵，世界就變樣了，現在我們且來看看變樣了的世界是怎樣的。

沒有灰塵，我們就得不到甘霖，因爲雨滴是以微塵爲核而組成的。沒有雨，對于農事就有很大的妨礙，對于氣候的調和，影響更大。

空氣飽和以後，露就附在人的面上，衣服上，屋子上，全地上。雖然我們住在房中，足不出戶，也將有被水圍困的危險，出外，更不必說了，戴傘沒有用，我們將天天穿着雨衣出外。

假使沒有灰塵，地球上就沒有霧，沒有曙光，沒有夕陽的返照，沒有美麗的虹，也沒有美麗的雲，這樣一來，自然界的美景，去了大半：大自然的變化，也將減少許多。詩人，畫家都將大受打擊。

婦科專家 劉漢貞女醫師
專醫難孕婦女 婦人一切疾病
如宮位不正花柳白帶經多經少經痛產前產後胎前
醫所一德西路球興藥行內 電話壹陸玖捌陸

血蛇惡癬救星
獅標 那必敵血毒片
此藥行銷各埠十餘年治愈登報恭頌者指不勝屈無論血毒血蛇惡癬見有痕癢紅瘢面熱耳紅皮肉浮腫虫行蟻咬毛髮易脫等狀花柳瘡疔各種毒症及皮膚瘡癩均掃滅無遺
大瓶七元 小瓶四元
十八甫普威 永漢北老威 太平南良濟 大新公司 先施公司 十七甫仁壽代售
一德路任永桐醫所發行

醫師 何可 豐寧路西瓜園
法國新法 診驗麻瘋 專家皮膚花柳專科
特效婦女調經水 每樽二元六毫 主治閉經 [illegible]

大同醫院
院址西瓜園 電話一〇五〇〇
花園式私家醫院，房舍一律向東朝南，光線充足，空氣新鮮，設備完美，誠養病治療之絕好場所也！
院長譚大同

疼痛之苦盡人而知發生時間又無一定故宜未雨綢繆常備公正自然散不論居旅以作保障臨事時不致心忙意亂無所措手也蓋公正自然散乃名醫張曲江發明專門止痛不作別用功效超卓不同凡品治療一切痛症易如反掌有遠慮者亟宜購備焉
每包壹毫 每盒半打五毫
國內總經理廣州市一德路宏興藥房粵行
香港莊士敦道公正大藥行啟

百昌堂 珠珀猴棗散
專治兒科風痰急驚等症實效昭著不可不用
大瓶壹元 小瓶五角
影射太多 請認字號
廣州一德路西 自動電話一五六七三
香港南北行街 各埠均有代理
（選辦箭爐川麝香）

仙草園 頑皮藥精
主治癬癩瘡痂疥粒油蟣凍瘡暗瘡足趾痕爛
各埠藥房均有代售
三大特點
(一)藥力潛透皮裡將病菌撲滅淨盡永無復發之虞其藥力之迅速雖
(二)搽于患處絕無痛苦而痕癢自止搽後或被揩去仍不失其效力
(三)癒後不留瘢痕黑影蓋本品具有溶解色素脫除污脂的能力也
總經理廣州楊巷永艷色內大興行

耳喉鼻專科醫師
麥嘯泉醫師去歲出國考察將醫務暫托劉醫師代理現已回粵仍在十八甫西路舊址照常應診
（電話一四二五四）

肺病早期診斷治療專家
唐太平醫師 肺結核研究所 肺病診療所 啟事
本醫師向承父業專醫肺病已十八載爲求精益求精起見特往環球考察歐美諸國（德英法美奧日瑞士等）專門研究肺病診療方法及考察各國肺病院之成績曾在德國柏林醫科大學肺科教授埃士拿EISNER專研醫理又在英國布郎頓肺病院BROMPTON實習治肺手術均領証書歸國後增設結核研究所以應檢查細菌及動物試驗并備新式診療儀器照常應診此啟
光雅里（時間）診症上午九時至一時X光照肺下午二時以後 下九路（研究所）（診療所）

英國痔漏病血專科 戴翰芬博士
英國愛登大學內外科醫師
留醫所惠愛西路將軍前

◎◎太平南路新亞酒店隔鄰
法國醫學 花柳專科 何棣華大醫師
專門診驗治療 花柳淋梅毒皮膚
診備梅毒華士文反應顯微檢驗男女一切花柳白濁硬疳軟疳疔瘡芒魚血淋 [illegible]
療方克速 診驗免費 各種針射由二元至五元
（衛生局核准証四十三號）電話一五九六〇

姓名商標 唐拾義 久咳丸
四十餘年經驗良方 專門治咳醫師製
久咳易成癆 咳則傷肺日久易成癆病而致命者不可勝數惟查治癆必愈之藥迄今外國醫藥尚無發明現祇有老醫師（唐拾義久咳丸）經驗四十餘年服後有革除痰之力間接有防癆保肺之功正本清源含此莫屬 [illegible]

歷任國立大學教授 德國醫學博士 黃慰民
全科醫師專門眼科
本醫所最近設備有優良之德國哈腦太陽燈及電療機各科治療機械方法及特效針射藥品均備統治各科病症醫藥各費手術割症一律從廉收費
門診 每日上午八時至下午六時 診金一元
（醫務所）一德西路禁煙局隔鄰四號電話一四六四七

德國柏林大學醫學博士（十三甫馬路弍七號）（電話壹六九壹三號）
前任本市國立中山大學 花柳皮膚主任教授 馮聲普
▲門診一圓 ▲留醫二圓 各種注射由二圓至六圓
德國最新痲瘋檢驗法 一切物理化學血清生物檢驗治療均備（星期日照常）

廿年發羊吊病今已斷根
弟自幼不幸染發羊吊病每月暈倒數次屢經醫治未斷根得泰寧布廠工程師潘達光君介紹太平北路式式壹號狀元坊對面腦病專家袁國華醫師發明根治羊吊特效藥醫愈斷根特此鳴謝袁醫師時間由九點至五點星期照常香巷電車路黃興何少白拜頌

十八年經驗治理 內科婦科 花柳擅 充留醫
高義民 金慧儂 夫婦醫師 合作治理
內科兒科皮膚花柳
婦科難孕新法治理
發熱肚痛嘔吐泄瀉遺洩失眠腳軟骨痛經痛白帶月經不調凡被男子傳染疾病
▲料理產科孕吐產後疾病 ▲診症時間（九時至五時）
醫務所一德路石室前電話一四六二一〇

余自強醫師 城隍廟右鄰
解除泌尿器障碍
無痛手術
▲手術無痛苦 ▲成績請參觀 ▲費用收十元

臭狐從此斷根
弟兩腋發臭爲時甚久不爲人恥即爲人厭出汗時臭氣薰騰交際上大感不便因恐爲人覺乃歷搜中外臭狐藥品水也散也塗擦殆遍皆暫減片時無法或愈偶聞友言一德路石室前 [illegible]
外科瘡科專家 郭友誠
[illegible]

敬送 腎腦病古方
◉並送醫藥圖 ◉賜索不取分文
凡遺精早洩健忘不孕衰弱失眠補腎腦添精血各界取方函索即寄上海虹口塘山路中國腎腦病院

非常緊張」。

和我同級的有一位周先生，他的父親是個木匠的，我們都叫他做「小木匠」。他的身體很孱弱，狂風一吹，他可以倒下來了。看樣子，他絕不是「體育家」。但他不甘示弱，立志要到全省運動會去顯一顯身手，而且他選擇了最難取勝的一項徑賽：八百八十碼賽跑。

這是當時的徑賽中最長的了，參加這種徑賽的人並不多，我們學校裏只有他一個。他天天練習，跑得很慢，我們譏笑他：「等你八百八十碼跑完了，看運動會的人們也許睡着了吧？」他却圓睜着兩眼，憤憤地說：「你看好了，八百八十碼是長距離，最要緊的是氣力扯得長，跑得快是沒有用的。」

「是的，龜兔競走，龜雖跑得慢，却因爲兔子在中途睡了一覺，到底龜是勝利了。」我們說了這幾句話以後，就代他重訂綽號：烏龜。

但他並不生氣。他依舊確信自已這次他是勝利的。一碰到我們譏諷他的時候，他便拍一拍胸脯，昂然地說：「等着瞧吧，不久我這里就會掛着一塊金牌子，亮灼灼的。」

在全省運動會舉行八百八十碼賽跑的這一天，我們都是開玩笑似地鼓勵他：「今天看我們的小木匠出一出風頭！運動場上最大的圈子是二百二十碼，八百八十碼要沿着這圈子跑四次，你不妨沿路看：看有什麼中意的女學生，等你掛了金牌子，帶她去遊莫愁湖，清凉山。你這英雄也許這次竟碰到美人了。」

他笑了一笑，又拍一拍胸脯，不可一世地說：「天下事有什麼能說得定的？人不可以貌相，海水不可以斗量。」

參加這種競賽的人，一共只有十幾個，槍聲一響，大家發脚了，他却楞了一下，等他開始跑的時候，他已落後了，半圈之內，他是最後一個，一圈兩圈，他還是最後一個，而且前面的人離他愈來愈遠，他一個人就像在路上逍遙自在似地慢慢地跑，姿勢是賽跑的姿勢，但速度却比我們平時走路時的快不了多少。前面的人已陸續地到了終點，他還有一圈沒有繼續，勝負早就定了，但他還是一步一步地向前掙扎。四圍的人們有的在叫好，有的在譏笑，有的拍手，有的吶喊，他都沒有聽到似的，繼續地向前，一直跑到終點，他纔洋洋自得地走開。

「假使大家向後轉，就該是我們的小木匠第一了。」我們又是這樣地譏諷他。

「講精神，就該是我第一。」他依舊是昂然的。

「那麼，你是精神第一，我們賞你一塊鐵牌子。」

「我敢自信：明明看到別人早就到了終點，而我並沒有在中途停止，這總是不錯的。」

他的毅力能够這樣地堅強，我是非常佩服的。

以上所說的這四位英雄：一位是「威武不能屈」的好漢，一位是身受種種痛苦而不肯招供的強者，一位是從容就義的革命先烈，還有一位就是始終確信自己的硬八。他們雖沒有做出什麼驚人的事業來，但是天下有許多偉大的事業，却是靠這類人的力量完成的。所謂英雄，一旦成了名，也就變了樣兒，不大靠得住了。惟其是「無名英雄」，他們的血和力，纔能使其他一些人們成了名，聲勢顯赫地擺出英雄的架子來。

期待

廿四年九月廿五日午夜　秦風

等着，等着，
在陰雨連綿的日子裏，
也許有天朗氣清的時候吧？
可是，永遠地陰霾，
又怎麼辦呢？

將希望寫在水上，
水是不能靜止的呀；
將理想描在天空，
天也有風吹雨掃的時候；
那麼，藏在心坎裏吧，
也就等于沒有希望了！

一切的希望都是美麗的，
碰到現實，
連粉碎的痕跡都沒有。
一切的期待都是迫切的，
不能實現的時候，
連自己也忘記當初是怎樣地想了。

與其期待，
就不如實地努力吧。
黃袍加身以前，
也曾幹過奪地爭城的勾當；
誰都擁戴，
因爲他有該被擁戴的花樣。

希望是美麗的，
也很迷茫，
期待是迫切的，
也易流爲幻想。

入獄記（上）

廿四年九月廿五日　麥游絲

日子過得眞快，我們的烟精又出獄了。他在三月間入獄的，那時下着綿綿的細雨，我現在還記得他踏出我們的「公司」的門口時，他的闊袍大袖式的薄呢大掛衣袖飄飄。經過了一個夏季，再沒有見他一次的面。但這天又見他那件薄呢大褂衣袖飄飄地飄進公司來了——這幾天特別悶熱，前天晚上熱出一塲大到了不得的雨，接着就括起蕭瑟的秋風，這時還是四處凄涼的意味。

「喂！出來了麼？」賬房先生笑笑的向着他說。

「喂！出來了！司理在不在呀？」

「在裡邊。」賬房先生的手在肩上向後一指。

于是烟精一直向「冷巷」走進去。他的衣袖飄飄，使我想起了古時的紗帽蟒袍的人物。他的身影一消失，廳子裡的同伴就紛紛地議論着：

「這道友發福了！」

「坐牢坐到肥起來，眞是少有！」

「他可以回鄉買田了！」

議論還有許多，不要多寫了，越寫，白叫人津液越淌出口角來，因爲這些議論，無非說烟精因坐牢而發了大財了，可羨可慕。坐牢而會發財，你也許不信，那就最好請你也坐坐，鄙人不妨做件好事，代你介紹去坐坐。我們的公司還在找人去坐牢的機會呢。

秋天的日子已經漸漸短小，過了中午不久就天色瞑晦，這時已是瞑晦中之瞑晦，晚飯開出來了；烟精也就又走出廳來，司理跟在他的背後，態度愼重而又恭敬，彷彿招待一位上客。但每人心中都似乎在感覺他是一個怪物，神秘得「出人意表之外」，于是吃飯當中，問題就又紛紛發生了。

「喂！牢裡邊究竟怎樣的？」

「呵！安當嘍！」他的貪婪的嘴巴咀嚼了一回，才有空閑慢慢說下去：「比那些下等客棧還好！完全同外邊一樣嗎！還好。不過不能出門口罷了。每餐四葷兩素，八個人一桌。」這個我們也知道，他進了獄幾天，就叫他的老婆來公司要求加伙食錢，自己出伙食。

「怪不得你肥了，可以「上市」了！」

「像你麼？你肥了就去猪欄報數。哈，哈，哈…………」

「烟精也會肥起來，眞是奇怪。」

「你想吃烟就不會肥了麼？」

「喂！你在牢裡沒有烟吃，不是要你的大命？」

「車！」他的眉毛一昇一降，鄙屑人家不懂世事似的，但眼睛在死死地釘住筷子指着的菜碗。「在裡邊打麻雀也可以呀，你給那些老監薑六毛錢就可以打麻雀的了；吃烟不可以？……」他的嘴巴因菜塞着而說不下去了。

「那究竟樣的？」有人等一會再問。

「當然不能有烟燈烟槍那樣舒服囉，吞烟泡是可以的。你想怎樣呀？叫人在外邊將烟泡打好，壓得薄薄的，然後用蠟紙夾着，縫在衣服裡邊，拿了去當三幾毛錢，在探監的時候，就將當票帶了進去。那麼有人來開飯，不是對他們說嘍：『喂！多煩你：替我贖贖這件衣服好麼？前兩天等着交伙食當的。』你給他一毛幾分，他們總肯的。那麼不是有烟吃囉？不止有烟吃啊，還可以掙錢啊！」

「那麼你一定賣到不少錢了。」

「當然了，還用說的？」他的腦袋彷彿搖擺起來。

「那麼你可以回鄉買田了！」

「唔……說不定哪！討小老婆也說不定的！」

——這話以後應驗了，那天他吃完晚飯後，支了未拿的其餘一半的坐牢薪水，以三寸釘的體格，居然大搖大擺的走出門口去，過了兩月，就有一個請酒的紅紙柬送到公司來，表示他將有大小老婆一對。我現在記得他走出公司的情形，似乎還看見他額上大大的寫着「財色雙收」四個字。

他如何有此桃花運，說起來，得由鄙人身上說起。你不要覺得討厭，我自已也甚覺慚愧，然而非如此敘述不可。

却說某年某月某日，我還是個斯文化子，從某年某月某日起，到那某年某月某日止，我已一共化了三家，這最後一家，特別化得久，最大的原因是這親戚的入息不錯。但他終怕我化窮了他，據說：我老等機會上前線爲國捐軀，十分不合道理；照他的主張，我們世代書香，並且是特種的聖賢後嗣，現在「豺狼當道」，「治則進，亂則退」，非官的時候，就應隱而爲商，我非去學生意不可。我想：古之所謂市儈，今日也許已經爲逸士了，去學生意有半成不錯；無奈我生性不慣賊「大姑，先生」，回來看眞貨色吧！一很難奉從尊訓。然而他日夕鼓其如簧的機器之舌，逼得我無孔可鑽，只得暫且屈就，再等機會了。于是這親戚就不辭勞苦找到我的三代通家的世叔說情，要他允許我到他有股份的××公司去。

這間公司在××省××縣．當門辦理賭館的生意，它轄下有多少賭館？全縣的都是！我去時，得過半條江水。這條江水不深，然而有鬼則名，它著名出產路鬼。有些路鬼去時活生生，能夠吃飯的，有些却去時活生生，回來時卻下途就咚的一聲，到江底去吃泥了。那天，我靠在船欄憑弔一回，落了不少自情之淚，下午，就在這間公司裡開始叫化了。

我並無職守，在職的人已夠出賣，無職的人也足够，輪不到我，我和許多伙記一樣，只靠人情在那裡等飯吃，吃飽了，就愕愕然坐在廳旁等屁股皮長兜瘡。然而坐不到半月，人心就似乎惶惶然了，使我發愁，原來我未到公司之前，公司就有些拼台的風聲，日子越去得多，我們就越有隨時滾蛋之慮。我親眼見過兩次，有個胸前掛了寸銅牌的人走到來，滿臉晦氣的左顧右盼：「喂！你們的司理呢？」

「噢！請坐，請坐！×委員，請坐！在裡邊吧，阿保，阿勝，去請司理出來！請坐，請坐！……」賬房先生搓着他的手掌，兩腳左邊橫跨一步，右邊橫跨步，彷彿手與脚都生了癬癩，癢得不一堪。

然而這一個委員不坐，無主孤魂似乎豎在廳的中心，有如等人到來比武，兩手權着腰，我見他的右手有着一個摺子。

于是司理在「冷巷」裡邊以烏龜跑步的姿勢走出來了，眼看着自己的脚步，恐防跌倒，不過可以看出他實在不是慌張，像是也有把握應付似的。他的肥腦袋一伸出冷巷口，怪眉怪眼就立刻打老花眼鏡上沿表演出來，骷髏頭骨似的露出牙齒，伸出他的大鵝掌向着冷巷裏邊。

「噢！×委員，又辛苦你！剛才到的麼？請到裡邊坐，請到裡邊坐！」

公司這間正式中國貨的古怪大屋子裡，最深的一進，就是「閑人免進，止步揚聲」的地方，高地基上，是一間大房子，當爲那些遇着雷響，非急忙躲到床底下去不可的人物住的，平日，除了老板們自己，及其至愛親朋，嬌妻少妾，閑雜人等得一律肅靜廻避，現在以一個交易上的「委員」，居然請進去，定然有些稀奇古怪的事，果然不到五分鐘，這回輪到老板滿臉晦气走出來了。

大學　高中　職業學校

教本及參考書

大學教本

社會科學大綱	孫寒冰等編	二元
社會統計大綱	毛起鵕編	二元
社會主義思想史	鄭學稼譯	三元九角半
政治學原理	吳友三等譯	三元八角
近代政治思想史	陸國香等譯	二元
土地經濟學	章植著	二元四角
價值學說史	楊蔭溥著	一元八角
經濟新聞讀法	孫寒冰等譯	一元八角
財政學原理	杜俊東譯	一元
農業經濟學	吳覺農等譯	二元四角
憲法原理	吳友三譯	一元六角
近代歐洲史	余楠秋等譯	二元四角
近代哲學史	林一新譯	一元八角
歷史哲學概論	郭斌佳譯	八角
近代歐洲經濟史	區克宣等譯	二元二角
現代歐洲史	蔣鎮譯	三元六角
分配論	張素民等譯	八角

高級中學教本

近世歐洲史	耿淡如等譯	三元六角
社會學與社會問題	馮和法著	一元二角
經濟學	李權時著	六角
合作事業	王世穎著	六角
西洋文學名著選	伍蠡甫等編	一元八角
物理實驗	吳祖龍等編	八角
化學實驗	陳同素編	七角
法制	潘楚基等著	八角
模範小說選	謝六逸編	二元八角

商業學校教本　—黎明商業叢書—

商業通論	侯厚培等編	二元四角
商業簿記	張忠亮編	一元二角
商業管理	李權時著	五角
會計學原理及實務	李鴻壽等譯	二元四角
貨幣銀行學	朱彬元著	一元八角
楊著中國金融論	楊蔭溥著	一元四角
銀行業務總論	李偉超譯	二元二角
國際貿易原理	沈光沛等譯	一元八角
審計學	張忠亮編	一元八角
市場學	侯厚吉編	一元
商業地理	侯厚吉編	印刷中

農業學校教本　—黎明農業叢書—

農藝化學	葉元鼎編	八角
家畜飼養學	鄭學稼編	一元六角
應用昆蟲學	熊同和編	一元八角
家畜生理學	尹良瑩編	九角
普通養蠶學	尹良瑩編	九角
普通栽培學	尹良瑩編	一元四角
蔬菜害蟲學	張景歐編	一元六角
特用作物學	莫定森編	八角
實用農產製造學	何慶雲編	一元六角

特價·七折發售

上海黎明書局出版

廣州共和書局發行

永漢北路電話一二六五一

中國化學工業社股份有限公司爲分設廣州發行所啓事

本社三星嘜化粧品三星牙膏香梘觀音粉蚊香等各種出品在兩廣港澳批發事宜向係託人經理茲爲推廣營業起見特於廣州市開設發行所定於十月一日正式成立以後凡荷　賜顧請直接向該發行所接洽無任歡迎該發行所係本社分設之營業機關其職權僅以推銷出品爲限除關於規定區域內之經銷特約應由該發行所巡行訂立外所有其他對外締結契約等事均由上海總社直接辦理再自該發行所成立日起本社原有之廣州辦事處名義應即撤銷合併聲明統希　公鑒

上海　中國化學工業社股份有限公司啓

廣州發行所地址　廣州光復南路揚仁里五號之五

電話一七五九八　電報掛號三三一一〇（液）

環球書局

廣州惠愛東路永漢公園對面

秋季大減價

減期國歷九月十五日起至十月十五日止

最近新出實用書。一千餘種。一律減售一折七扣。即是定價一元。只收毫洋七分。尙有影印西書。及各種參考書。什誌等。亦同時減價。現在新書。如此便宜。正是讀書好機會。減期未久。欲購從速。

═備有書目函索即寄═

═同行批發囘佣特別═

第四一二期

本刊徵稿簡約

本刊徵稿範圍，以文藝為主。凡小說，戲劇，詩歌，童話，神話，民間故事，歌謠，隨筆，讀書劄記，文藝理論，文藝作品之批評或介紹，均所歡迎。

文字以白話為主。暫不收譯稿。

來稿發表後，酌致薄酬，每篇自二元至十元。

攝影，漫畫，木刻畫，亦所歡迎。發表後[illegible]。

來稿發表後，其著作權仍為作者保留。

稿末望寫明投稿者姓名，住址，以便通[illegible]時核對；[illegible]為却酬。

來稿發表與否，概不退還，望勿附寄郵票。

編者對於來稿有增刪權，其不願增刪者，望于投稿時聲明。

紀念巴比塞

杜埃

巴比塞——這顆代表着人類的光明的巨星，殞落了，永遠地殞落了。

他的死亡雖不能使我們感到這世界已經暗淡了許多，可是，在這全世界正在進行着為真理而鬥爭的戰士中，畢竟，失却了一個[illegible]呀！

他[illegible]被[illegible]去了整個的生命的。全世界熱愛着巴比塞的人們，正為着巴比塞的消息，而感到內心的最深切的哀痛，感到了巴比塞遺下的這個正在日益嚴重的反戰的責任。

我們當不會忘記吧——自九一八事件發生之後，遠東方面就跟着出現了[illegible]在本質上絕然不同的[illegible]。第一個是各帝國主義者所遣派的[illegible]所領導的調查團。第二個呢，就是這個代表着全世界被壓迫民族而反對帝國主義者掠奪殖民地戰爭的巴比塞所領導的調查團。自此以後，巴比塞的名字，就跟着被宰割下的中國人民的生命緊緊地聯在一起了。

他是殖民地民族解放運動的最好兄弟，他是人類新生的最光彩的明燈！

在[illegible]大戰爆發的時候，巴比塞還是一個為「正義」與「人道」的法[illegible]起相信戰爭是打擊[illegible]暴者的最不可忽略的手段，對殘暴者用武力去克服，這是人道之最高尚的義務，因此，他就毫不遲疑地加入了戰爭。但戰爭給予巴比塞的洗禮，却使他覺醒了。這次大戰並不是為什麼正義與人道，而恰恰是帝國主義者瓜分殖民地的掠奪戰爭，帝國主義者利用了「正義人道」來驅使千百萬的人民到戰場上去，供他們作偉大的犧牲吧了，他認識了第一次大戰的面目。因此，他就轉變了，小說「光明」便是他反對戰爭的最有力的表現，[illegible]着巴比塞就將他[illegible]的精力向人類的未來的光明邁進了。在最[illegible]數年來，他主持着亞姆斯特丹的國際反戰委員會，向全世界的人民暴露戰爭的罪惡，在全世界人民的面前，堅決地執行着反戰的鬥爭。

「[illegible]在一種不全屬於我們也不全屬於你們的綱領上實現行動的統一，將[illegible]一切[illegible]攻擊！」

巴比塞在反戰宣言中[illegible]全世界的人民證明了只有在這共同的綱領上[illegible]全世界被壓迫的人們實現行動的統一，纔能把帝國主義的戰爭轉化為消滅帝國主義的革命戰爭。今年六月巴比塞[illegible]前進作家紀德，羅曼羅蘭等組織了「全世界作家大會」，更感到第二次大戰的緊迫，又組織了「國際作家保衛文化協會」。（彷彿在一個刊物上看見他和羅蘭等在巴黎還組織了一個工人大學。）

目前，遠東方面，日帝國主義者正在進行着吞沒整個中國的戰爭，及英美日角逐得最尖銳的時候。在中歐，各帝國主義者正在撕破了向來慣用的假面具，而實行公開的[illegible]軍，在東方，意帝國主義者正向阿比西尼亞進軍，及引起英法帝國主義者的糾紛。一切殖民地都陷入重新被分割的戰爭漩渦中去了，這帝國主義者正在使用着最殘忍的[illegible]臨終前最殘忍的把戲。

可是，現在巴比塞死了！在這個最緊迫的關頭死了！

但是，巴比塞遺下了千百萬的反戰鬥士，堅決地執行着共同綱領，堅決地向人類的未來的光明邁進！

然而，反對戰爭，却不是一切戰爭都反對。只有把帝國主義戰爭轉化為消滅一切剝削一切掠奪的革命戰爭，纔能把人類援救出來！

只有「在一種不全屬於我們也不全屬於你們的綱領上」把全世界人們的[illegible]起來，纔能向着人類的自由王國邁進！

九，廿六，一九三五。

話說英雄（下）

厲厂樵

這「蹂槙」足足「上」了半點鐘之久，她又甦醒過來，再問她「招是不招

。她又死了，又用冷水噴醒，披[illegible]髮？」她依舊是那麼一句：「我是冤枉的。」

當她受刑的時候，旁觀的我們，因為年紀輕，還沒有見過偉大的場面，渾身都在顫抖着，心裏却代她可憐，急切地希望她：就是殺頭，也要招出來少受一點苦痛。「招呀！招呀！」[illegible]地[illegible]促她，終于她是死了。再也不能[illegible]了！

[illegible]太太是一位吃素拜佛的人，當時[illegible]心傷，嘴裏喃喃地念着「阿彌陀佛」，彷彿[illegible]向大慈大悲希望大慈大悲救苦救難的觀音菩薩忽地下凡，救一救這身受酷刑的女匪。四圍的空氣異常嚴肅，陰沉，在公案上的兩隻馬燈，那燈光也特別凄清而陰慘。

然而[illegible]長的威嚴算是夠味兒了。

我們進師範學[illegible]讀書，正[illegible]袁世凱做大總統的時候，[illegible]對他的人們一概[illegible]之為「亂黨」，格殺勿論。平時聽到搖鈴，上課，搖鈴，下課，搖鈴，吃飯，搖鈴，睡覺，生活非常單調，思想更沒有「落伍」或「前進」之分，對于革命，根本沒有一點[illegible]影像，所受的教育，目的是在做一個安份守命的國民，將來畢業以後，也不過想做一個「教人不厭，誨人不倦」的教師。現在想起來，當時倒[illegible]點兒「反革命」的意味。

有位朱先生，他是浙江人，年紀[illegible]，秘密地到蘇州[illegible]我們學校的[illegible]學校裏來，和我們談過許多話，我們覺得他的行動非常詭秘，說話很新奇，猜不透他是怎樣的人，特地到這里來是幹什麼勾當的。但我們都很喜歡他，當他是一位和藹可親的朋友。有時聽完他的說話，細細地想一想，也覺得頗有道理，雖然和教科書上的完全不同，但總以為他是頗有學識的人，大概不會亂說，因此也很欽敬他。

想不到他就是所謂「亂黨」，有一天，他在我們學校裏被鎮守使派來的軍隊逮捕了。被捕的時候，他的神色很泰然，既不驚恐，也不乞憐，像一位貴客被朋友請去吃酒似地走了。

據說他在鎮守使公署裏被審訊過好幾次，他每次的供詞都很慷慨激昂，自己承認是「革命黨」。在官方，「革命黨」就是「亂黨」，正如現在不滿人意的「反動份子」一樣，當然是「格殺勿論」了，所以最後的判決是死刑。

所謂「死刑」，當時當局者頗守古風，雖然可以隨便地槍決，但為耀武揚威起見，則仍爲「殺頭」。

看人殺頭，也算是熱鬧而玩意兒。當鎮守使宣佈這位朱先生的罪狀，堂皇的[illegible]，全城的人[illegible]，因為刑場在西門外的[illegible]地上，從鎮守使公署到西門，我們學校大門前的一條街是必經之路。而且我們學校離西門[illegible]，到[illegible]就擠滿了人[illegible]下了[illegible]課，也都擠到大門口，[illegible]位朱先生會在這[illegible]過[illegible]，和我們見[illegible]見最後的一面。

聽到[illegible]的號聲，我們的心緒都[illegible]。街上讓開一條路，一排兵慢慢地來了。從前殺人，儀式比現在隆重[illegible]，不像現在靜悄悄的。前面是一排[illegible]兵，全都托着槍，中間是驗明了正身的朱先生，他坐在土車上，兩手反縛在背後，而且插着標子，上面寫着，斬決亂黨要犯朱汝[illegible]一名。跟隨着他的是一位劊子手，手裏托着大刀，神氣很軒昂似的。最後是馬隊，馬蹄在鋪着石頭的街上得得地響，更加顯示着騎馬的人們威嚴而又挺拔。我們[illegible]的，[illegible]坐在土車上的朱先生。他的神色[illegible]從容[illegible]的，一路都在唱着京[illegible]。他彷彿[illegible]知道[illegible]有[illegible]分鐘工夫就要殺頭了，[illegible]向[illegible]校的門口，[illegible]向我們[illegible]點頭，[illegible]了一句：「朋友，將來總[illegible]成功的[illegible]。」那[illegible]向我們[illegible]們[illegible]隱約[illegible]了。

[illegible]早便到西門外的刑場去。[illegible]先生的屍[illegible]不見了，流在泥土和亂草間的血，已變成紫黑色，但這是曾[illegible]他的血管裏沸騰過的。

[illegible]在江[illegible]的教育當局是否還在提倡體育，我並不知道，我在師範學校裏[illegible]的時候，各學校的所謂體育家，眞像是「天之驕子」。下午課後照例有所謂「課外運動」，不管你是怎樣斯文的學生，總得去跑跑跳跳，擲鐵球，揮棍棒。一到快要參加全省運動會的時候，常備去奪錦標的運動員，學校當局特別優待，三餐之外，請吃補品，課可以不上，平時的積分也不計較，只希望他們一早起身到運動場去，加緊練習，眞所謂「運動至氣」，[illegible]

本期目錄

紀念巴比塞……杜 埃
話說英雄（下）……厲厂樵
期待……秦 風
入獄記（上）……游 絲

北新書局 十周紀念 全部書籍 半價

書目第三號

半價辦法 全部本版書（中小學教本活葉文選例外預定雜誌另有優待辦法）九月廿一日起十月底止外埠函購另加郵費一成以發信日郵戳為憑

□散文及其他□

朝花夕拾 魯迅著 .50
[illegible] 1.00
[illegible] .55
[illegible] 1.00
[illegible] 周作人著 .65
[illegible] 人著 .50
[illegible] .40
[illegible] 55
[illegible] 8[illegible]
[illegible] 郁達夫著 .30
冰心散文集 冰心女士著 精裝1.0 平裝1.00
[illegible] 冰心女士著 精裝1.00 平裝 .70
閒[illegible] 冰心女士著 .30
冰心遊記 冰心女士著 .40
[illegible] 林玉堂著 .50
櫻花集 章衣萍著 .60
[illegible]集 [illegible]著 .70
[illegible] 徐志摩著 .60
月夜 川島著 .55
[illegible] 趙景深著 .30
[illegible] 鍾敬文著 .70
[illegible]集 金滿成著 .30
苦酒集 芳草著 .60
[illegible]的贈品 徐霞林著 .30
[illegible] 吳[illegible]光著 .70
談虎集（上下冊） 周作人著 1.80
永日集 周作人著 .90
魯迅雜感選集 何凝編 1.20
[illegible]風 魯迅著 .45
華蓋集 魯迅著 .60
華蓋集續編 魯迅著 .85
而已集 魯迅著 .65
墳 魯迅著 1.00
今可隨筆 曾今可著 .20
衣萍書信 章衣萍著 .75
[illegible]閒話 [illegible]著 .35
[illegible]小品集 劉大杰編 .75
日本小品集 劉大杰 .60
[illegible]（[illegible]） [illegible]柳[illegible]編 5.00

□藝術□

[illegible]美術[illegible] 魯迅譯 精裝2.50
音樂[illegible] 豐子愷著 .65
口琴吹奏法 潘[illegible]著 .70
[illegible] 柳[illegible]編 1.50
[illegible] 陶[illegible]作 .50

——注意者請閱[illegible]——

地址：廣州財政廳前

廣州北新書局啟事

敬啟者：敝局于[illegible]月[illegible]日[illegible]照章規定，[illegible]各種本版書籍，[illegible]底[illegible]諸君[illegible]務希[illegible]知，[illegible]公鑒！

香港 宇宙旬刊

第三卷第[illegible]期

〈要目〉

中國歐文化六講……張君勱
[illegible]動之因果……楊轡八
[illegible]債權明細表……龍家驤
宇宙軼聞[illegible]……龍臺客

〈十期要目〉

軍權下的南京政府
日本對華貸款現狀
浙江特殊民族之一
六團體在邕開會紀

香港宇宙旬刊社出版
省城雙門底各大書局代售

A PRACTICAL ENGLISH-CHINESE DICTIONARY

雙解 實用英漢字典

李登輝 郭秉文 李培恩 主編

硬布面精裝一冊 一千七百餘頁 定價二元五角

十月底截止 特價二元 郵費一角五分半

本書由[illegible]專家李登輝博士等精心結撰之作。包含力求廣博，[illegible]切合實用為主。本書單字之英文註釋係根據美國最近出版之 Winston 字典，取其解釋簡明，易與中文註解，互為參證。復彙集各科專門名詞，通用成語，俚語，同義字，反義字，商用略語，商業名詞等。收羅極為宏富，對於一般學子及職業界人士之參考，允稱便利。全書一千七百餘頁，精印精裝，特價祇售二元。

本書特點

一、單字 共五萬二千餘個，除日常應用各字及各科專門名詞外，最近新字如 Bonzer, Carryover, Nazi, Nudism, Violet rays, Whoopee 等字均經採入。

二、例句 共二萬二千餘條，凡常用之字及意義不易辨明之字，均附有例句，每一例句均置於該單字各與字義之下，讀者[illegible]

三、成語俚語 共四千餘條，凡通用之字，均附有成語若干句。

四、同義字 意義相同而用法不同之字，本書均附有同義字，以便參考；其辨別較難者，并詳加解釋，舉例以明其用法。

五、商業名詞 日常應用之商業名詞，共二千四百餘條，載於卷末，另附商用略語二百餘，更便於職業界人士之參考。

六、英漢釋義 本書採用英漢雙解，英文解釋極為簡易明白；中文註釋則力求翔實達意，讀者相互考證，極為便利。

商務印書館最新出版

B72

優待定戶贈送實用書籍

教育雜誌

贈送 教育雜誌總索引 值洋一元

出版周刊

贈送 讀書指導 第一輯 值洋五角

教育雜誌創刊於民國紀元前三年，為關於我國近代教育史料及教育學說之重要文獻。茲為便於本雜誌定戶及一般學者檢查起見，特就本雜誌自第一卷至二十三卷（民國二十年份）之論文編成分類索引、著者索引、篇名索引三種，分類索引中並附有摘要。著者及篇名索引則依四角號碼編成，極便檢查。書已付印，本年十月底出版，每册實價一元。凡在贈書期內預定本雜誌全年一份者（全年十二册連郵費一元八角）概贈索引一册；未滿期之定戶提早於贈書期內續定一年者，亦得照贈。

出版周刊自新七十五號起增闢「讀書指導」一欄，廣約國內學術專家，分擇各科研究法，逐期登載，頗受讀者歡迎。茲先將集三十三篇，定名「讀書指導第一輯」，內容包括之學科凡二十餘類，各將歐美古今學者所採用的研究方法與作者自身的研究經驗融會貫通，為讀者指示入門捷徑。書已出版，零售每册實價五角。凡在贈書期內預定本刊全年一份者（全年五十二册國內連郵費一元）概贈本書一册；未滿期定戶提早於贈書期內續定一年者亦得照贈。

贈書期 九月一日至十一月三十日

商務印書館謹啟

B74

體育

參加全運 省選手授旗典禮 明日下午在民教館舉行 同時各團體開歡送大會

省市黨部省市教育會、以本省參加第六屆全國運動大會選手、將於來月分批赴滬、出發期近、特發起歡送會、定明(一)日下午一時半、假中華北路省民衆教育館禮堂開歡送大會、同時參加全省運動會委會亦定是日下午一時半在省民教館(卽舊淨慧公園)舉行授旗典禮、昨已通告各選手職員出席參加、通告如次、

一、本省參加全運代表團定十月一日(星期二)下午一時半假座中華北路省民衆教育館禮堂(卽淨慧公園)舉行授旗典禮、屆時全體隊員及職員均須出席參加、同日本市團體開歡送會、並於晚間舉行歡讌、二、全體隊員須於十月一日準下午一時半齊集省民教館前習唱歌及檢驗體格、以昭愼重、三、隊員中仍有未繳交志願書及相片者、須于十月一日以前清繳、以符手續、幸勿遲悞、四、附發運動員須知、請查照辦理一切手續、五、赴會人員所帶行李每人限帶三件、限於本月[illegible]下午[illegible]時前集中本會、點交事務部檢驗及編號、并須各自領取本會行李標[illegible]寫清楚、如隊員自攜行李在港落船者、須在船上自行檢驗及編號、[illegible]上項手續者概不代爲搬運、至編號以前之行李搬運費、亦應自行支給、[illegible]各隊員均須在省動程、如須在港落船者、應備函報告本會事務部[illegible]、以便辦理、八、附發廣東代表團十月三日及四日出發之名單請查照、

本省女子壘球選手隊 今日檢閱實力 約華僑隊對抗

本省參加全運女子壘球隊爲檢閱實力、經商得嶺南華僑隊同意、今(卅)日下午三時在大東路公共運動場舉行作友誼賽、昨經該股長開列出場應戰人名如次、各選手、依期出場應戰、八名如下列

黃漢賢、許雪清、陳嘉愛、梁適宜、毛少芬、黎旋儀、伍佩琦、陳[illegible]霄、卓金意、鄧女顏、郭鍥基、梁月瓊、馬杏燕、

籃球友誼賽 虎門隊敗于法學院 體專挫軍校四中隊 四邑校勝南京中學

◇一虎一◇

門籃球隊於昨日下午四時、約國立法科學院作友誼籃球比賽、雙方勢均力敵、虎門隊雄威甚壯、未及二分鐘、卽由袁兆先投籃中的、繼又被法學院梁纘明得一球、以後則互有攻守、虎門隊以戰將吳華因足疾、未參加是役、實力不無影響、加以法學院方面何雲梁允明劉德修善聯絡、上半場遂以二十四對十一[illegible]先、下半場法學院又以二十七對二十四再勝、總計五十一對三十五、法學院告捷、茲將雙方陣容列后、

(法學院)	(得分)	(虎門隊)	(得分)
劉德修	〇	袁兆	十四
游劍豪	八	陳沛廷	八
何雲松	九	吳華	十二
梁允明	十六	劉秩榮	〇
唐麟材	八	方介	一
(總分五十一)		(總分三十五)	

◇一昨一◇

晨九時、體育學校邀請軍校第一大隊第四中隊籃球隊比賽、以資切磋、查四中隊有卜彥適、嚴桂華、黃禮華三健將、戰鬥力量頗強、而該校隊經多時之訓練、聯絡亦純熟、上下場相持至爲劇烈、二十四對十九、體專僅以五分佔先、迨下半場改變戰略、以左鋒袁兆鎏、擔任衛陣、任汝荃担任防守、于是戰情急轉直下、四中隊改守爲攻、奈時間不許、戰笛已鳴、乃以三十一對四十九負于體校隊、是日雙方陣容列下、

體校隊		軍校四中隊	
郭林松	八分	嚴桂華	四分
袁兆鎏	二十五分	卜彥適	十三分
黎中球	三分	黃家瑛	六分
任汝荃	〇分	黃祥華	〇分
黎耀球	二分	黃耀華	二分
冼宗元	四分	呂思元	二分
陳禎祥	五分	徐尚諱	〇分
馮炯修	〇分	藍旺坤	四分
劉俊傑	二分	黃永偉	〇分

◇一四一◇

邑中學籃球隊、爲檢閱本年實力、前(廿八)日下午四時半、邀請南京中學隊赴鳳凰崗該校球場作友誼賽、幸四邑開賽之始、攻勢甚銳、南京隊因後衛叢衛得力、已而改守爲攻、節節得利、混戰四十分鐘、結果五十二對十六、四邑中學勝利、成績如次

(四邑)		(南京)	
左鋒吳均平	十五	左鋒林坤	三
右鋒余宏股	十二	右鋒元坤強	八
中鋒鄧瑞榮	十三	中鋒余執愚	二
左衛伍文虎	七	左衛梁仕槐	三
右衛伍廣照	五	右衛源子奇	〇
總分五十二		總分十六	

香港華僑水運會結果 冠軍麥芽團 亞軍水體會

(港訊)香港中華體育會主辦之南區公開男女水上運動大會、廿八夕七時、繼續舉行、各項俱屬決賽、且是晚天晴、故參觀者特別衆多、爲今夕來最熱鬧之一夕、閉賽後、各項成績俱佳、尤以郭鎮恆之二百公尺俯泳以三分零[illegible]之成績、破其三分[illegible]之紀錄、劉桂珍以一分[illegible]創女子一百公尺自由式全國新紀錄、劉寶希亦以一分十六秒一創百公尺仰泳紀錄、[illegible]日已舉行完竣、結果男子石錦培以[illegible]分得冠軍、女子劉桂珍以十九分得冠軍、亞軍陳煥瓊、團體冠軍爲麥芽團、得四十六分、亞軍[illegible]、女子團體冠軍爲中華會、得[illegible]、梅芳亞軍、得十四分、茲錄廿八晚結果如下、男子一百公尺自由式決賽、首名石錦培麥芽、廿八秒九、二名王秀由水體、三十秒一、三名陳其松麥芽、三十秒四、四名[illegible]水體、

女子五十公尺自由式決賽、首名劉桂珍中華、卅八秒二、二名陳煥瓊中華、卅八秒九、三名梁玉珍梅芳、卅五秒、四名吳月卿鐘聲、

男子一百公尺仰泳決賽、首名劉寶希中華、一分十[illegible]十分一、(全國新紀錄)二名石錦培麥芽、一分廿一秒八、三名蘇[illegible]鐘聲、一分廿七秒、四名郭漢銘青年會、

女子一百公尺俯泳決賽、首名陳玉瓊劉桂珍中華、一分四十六秒八、二名陳煥瓊中華、一分五十秒八、三名葉翠文鐘聲、

男子一百公尺自由式決賽、首名陳其松麥芽、一分八秒[illegible]、二名石錦培麥芽、一分十秒、[illegible]名任孟雄水體、一分十[illegible]、

女子一百公尺自由式決賽、首名劉桂珍中華、一分廿九秒二(全國新紀錄)、二名陳煥瓊中華、一分卅二秒、三名梁玉珍梅芳、一分卅三秒、四名吳月卿鐘聲、

男子四百公尺自由式決賽、首名麥偉明水體、六分十一秒二、二名石錦培麥芽、六分[illegible]秒七、三名吳傑文鐘聲、六分廿八秒[illegible]、四名吳俊文、

女子二百公尺俯泳決賽、首名陳玉瓊(中華)、三分四十五秒一、二名葉翠文(鐘聲)一分[illegible]十六秒[illegible]、三名楊裘華[illegible]四分正、

男子二百公尺俯泳決賽、首名郭鎮恆(麥芽)三分〇十份三[illegible](全國新紀錄)二名王耀民(麥芽)[illegible]分十一秒、三名劉美修水體[illegible]三分[illegible]三秒二、四名吳錦濤水體、

女子二百公尺四人接力決賽、首名中華會、二分五十秒九、(陳煥瓊、劉桂珍、梁詠嫦、謝玉桂)、二名梅芳隊、二分五十一秒七、(陳貞、梁玉芳、袁佩璋、伍[illegible]英、梁玉珍)、

男子[illegible]百公尺自由式決賽、首名麥偉明、水體、[illegible]一秒八、二名石錦培、麥芽、[illegible]十九、三名吳傑文、鐘聲、廿六分[illegible]七秒三、

水球賽、麥芽勝鐘聲、對〇、男子個人冠軍石錦培麥芽、二十分、亞軍陳其松麥芽、麥偉明水體、十二分、女子個人冠軍劉桂珍中華、十九分、亞軍、陳煥瓊中華、十四分、男子冠軍、麥芽團四十六分、亞軍、水體會卅一分、女子冠軍、中華會五十八分、亞軍、梅芳隊十四分、水球冠軍、麥芽團、亞軍、中華會、

西郊游泳場 昨公開泳賽 比賽項目六種

同日頒發拯溺[illegible]員畢業證

西郊游泳場於昨(廿九)日下午[illegible]時舉行公開游泳比賽及高初兩級拯溺班學員畢業典禮、并選取基本會員、是日來賓各界蒞場觀禮者千餘人、會場秩序由中華體育會童子軍到場維持、是日比賽結果、公開男子一百公尺自由泳、第一名溫梅、第二名李宗蔭、第一名黃禮勳、(二)公開小童一百公尺蛙泳、第一名胡月英、第二名[illegible]乃華、第三名何佩芳、(三)公開男子二百公尺蛙泳、第一名陳國鈞、第二名陳國聲、第三名胡道棨、(四)公開女子二百公尺蛙泳、第一名胡女英、(五)第二名何佩芳、第三名[illegible]、高級訓練班五十公尺自由泳、第一名簡兆桑、第二名何振環、等三名林奕鄂、(六)高級訓練班二百公尺蛙泳、第一名關文遠、第二名崔柏成、第二名何藹謙、二時許開始頒發拯溺班畢業證書、由該班主任吳澤民主席、行

禮如儀、由吳氏宣佈開會理由後、繼由該場常務委員許平珍頒獎品、查拯溺[illegible]畢業學員初級班者有朱瑞[illegible]、袁一、符明、符基、柳岸、李[illegible]、林佐、許忠志等八名、高班級有陳[illegible]、[illegible]章文、高[illegible]霖、劉大成、劉[illegible]用、李宗蔭、崔寶謙、談昭炎等、共八名、又該拯溺[illegible]全體學員、對于教授吳澤民、聯名捐贈銀鼎一座、綴以救溺扶傾、藉[illegible]紀念云、

市府籃球隊挑戰 今日約體專隊對抗 下午在公運場球場

廣州市政府籃球隊、約[illegible]體育專門學校、於今(三十)日下午五時、在省公共運動場新建籃球場[illegible]友誼比賽、[illegible]體專隊球員實力雄勁、[illegible]日前勝虎門隊、而市府隊實力亦不弱、屆時兩雄相遇、定有一番[illegible]抗、茲將市府隊名單錄下、隊長金[illegible]章、球員雷[illegible]培、何[illegible]、劉家鈞、左[illegible]、[illegible]兆祥等、是日歡迎參觀、[illegible]門劵、

興華中學 組織赴港步行團 明日上午由省出發 限三日半抵達香港

本市興華中學校童軍[illegible]組織步行香港團、以養成團員刻苦耐勞之精神、並擬沿途作民間生活之調查、及考察香港童軍之事業、[illegible](廿八)[illegible]時由校出發[illegible]三日半抵[illegible]香港、以打破從前[illegible]、各生[illegible]准參加、[illegible]、由童軍指導員韋[illegible]員二人陪往、

今日潮水長退表 用農曆計算

初長	十時
梅長	二時
初退	五時
梅退	九時

招投建築伍漢持醫院工程告白

[illegible]

204

廣東全省童子軍大露營

不日舉行！貴校的營帳和各種營具有沒有購備？廣州好兒童書店自製各種營帳、用具「料好價錢平、式式齊備、一經試用、保你滿意！到時貴校童子軍一定有許多課程與技術的表演、那麼課程用書和參考用書也應該趕快預備、貴校童子軍用書請到廣州維新北路中央公園前十五號兒童書店去購！目錄函索、

南京中學第一屆畢業同學公鑒

[illegible]母校新禮堂開全體大會[illegible]選舉[illegible]登記[illegible]

[illegible]大學[illegible]告

[illegible]本學生[illegible]國內經政[illegible]份上學期獎學金[illegible]十月十五日以前到[illegible]報名[illegible]須攜有學[illegible]證明文件[illegible]特此通告

廣州[illegible]場一蔗糖[illegible]場招投工程

[illegible]

必達治咳水

咳嗽非難治之症 難在無可靠之藥

港深之醫師。對于診治肺病。必特別小心。而選用咳藥。尤爲愼重。「必達治咳水」一治療任何咳症。均能快奏奇效。經呈衛生局化驗。給有可以[illegible]。並聯函證明爲療肺治咳實效良藥。又經[illegible]得多數著名[illegible]揚採用。各埠[illegible]多所。治癒患咳者六萬餘人。功力如何。於此可見。

香港嘉齡大藥房出品 各大公司藥店均有售

本市飲[illegible]處 [illegible]高第中路一百零八號英京國貨店 電話14873

各埠總經理處 常州市太平南路六十七號一樓[illegible]藥行 汕頭海關外馬路二零四號謙利洋行 廈門橫竹路四十八號謙利大藥房 澳門沙梨頭海邊街協德酒[illegible]

檳榔

廿枝庄減沽壹毫 十枝庄減沽半毫

維也納

廿枝庄減沽壹毫四 十枝庄減沽半毫式

減價原因

為抵禦外菸而犧牲

為復與工業而奮鬥

華東公司精製

今日之下點唇膏務須與美指油色澤相配

此種美容新法。殊爲時尚。貴女士其勉爲倡用者之一。幸勿落於人後。

蔻丹點唇膏，潤而不膩。塗施甚易。並不使唇部乾燥。售價低廉。每色儘可購備一管。以應不時之需。

蔻丹深紅點唇膏，可配蔻丹深紅美指油。鮮紅點唇膏，可配鮮紅美指油。珊瑚色點唇膏，可配珊瑚色美指油。天然色點唇膏，可配天然玫瑰色或青蓮色美指油。

蔻丹 CUTEX

各大藥房洋雜貨店均有出售

中國總經理 喊厘洋行 上海四川路六五九號